DIARIO DE PERNAMBUCO

JORNAL MAIS ANTIGO EM CIRCULAÇÃO NA AMERICA LATINA

A. J. de Miranda Falcão, Fundador

RECIFE — PERNAMBUCO — BRASIL | N. 209 — ANNO 111 | SEXTA-FEIRA, 4 DE SETEMBRO DE 1936

"Teremos elementos sufficientes para conter a avalanche?" - interroga o sr. Indalecio Prieto

Recrudesce o ataque dos rebeldes que apertam cada vez mais o cerco sobre Irun

TRAVAM-SE VIOLENTOS COMBATES EM EXTREMADURA, ONDE OS REVOLUCIONARIOS DISPÕEM DE IMPORTANTES E NUMEROSOS EFFECTIVOS

O GOVERNO DE MADRID DIRIGIU A TODAS AS POTENCIAS A COMMUNICAÇÃO DE QUE CHEGARAM A VIGO 24 AVIÕES ITALIANOS PARA AUXILIAR OS SEDICIOSOS — APEZAR DE EXCELLENTEMENTE FORTIFICADO, O SECTOR DE OROPEZA CAIU EM PODER DOS NACIONALISTAS, DESEMPENHANDO A AVIAÇÃO O MAIS IMPORTANTE PAPEL NA LUTA — INICIADO O ATAQUE A BEHOBIA. PRESOS VARIOS ELEMENTOS DA ESPIONAGEM DOS REBELDES — A FRANÇA ESTARIA FORNECENDO NOVOS ARMAMENTOS AO GOVERNO HESPANHOL

A GUERRA CIVIL NA HESPANHA: — ao alto, á esquerda, as mulheres milicianas, no front de Guadarrama, descansam em companhia de seus camaradas; á direita, em Porto Christo, na Ilha Mallorca, um desembarque de muares para as tropas governamentaes. Em baixo, á esquerda: Em Barcelona, o desenvolvimento das operações é acompanhado pela população. Nos arredores da cidade, em uma das ruas principaes, o POUM fixa mappas da Hespanha, assignalando as suas posições com bandeirinhas vermelhas e as dos rebeldes, com a cruz gammada (swastica); á direita, nas praias de Barcelona, ao que parece, ignoram-se as atrocidades da guerra civil. O povo invade as praias e a luta que ali se trava é contra o calor. Disputa-se tambem o jogo da bola. A areia não está revolvida pelos projectis, mas pelas correrias dos banhistas. Ao fundo, notam-se, entretanto, alguns vasos de guerra, de fogos accesos. (Serviço aereo exclusivo da Wide World Photos — especial para os "Diarios Associados")

MADRID, 3 (A. M.) — O sr. Indalecio Prieto, em artigo sob o titulo "Imperio da Verdade", procura demonstrar os inconvenientes da duplicidade de commando. Salienta, no referido artigo, a necessidade de se falar a verdade e diz "O moral das tropas não se mantem com simples illusões enganosas".

A seguir diz que não se deve occultar que os governistas se acham atacados, desde o principio da revolução, por uma offensiva contra Madrid. E affirma:

— "Devemos reconhecer o grande perigo da Extremadura onde os rebeldes accumularam suas melhores tropas e onde estão seus melhores chefes. Precisamos considerar o material de guerra que lhes mandam algumas nações adherentes ao infeliz pacto de não intervenção".

Por ultimo, interroga:

— "Teremos elementos sufficientes para conter a avalanche?"

AS TROPAS DO GENERAL MOLA PODEM AVANÇAR SOBRE MADRID

SEVILHA, 3 (A. M.) — O Radio desta cidade annuncia que as tropas do general Mola já podem avançar sobre Madrid, si assim julgar conveniente o alto commando nacionalista. As phalanges rebeldes possuem excellente material bellico, do mais moderno genero e se acham consideravelmente engrossadas.

"A POSSIBILIDADE DA ALLEMANHA RECONHECER O GOVERNO DE BURGOS"

PARIS, 3 (A. M.) — Os jornaes commentam a nota do governo de Portugal relativa ás negociações de neutralidade. Um delles escreve o seguinte:

"Naturalmente os circulos dirigentes inglezes se resentiram muito particularmente com a iniciativa portugueza, porque é signal de que Portugal obedece mais a Berlim que a Londres."

O "Excelsior" lamenta a lentidão das negociações e assignala a emoção que predomina em Londres, em Paris e em Roma ante o envio das bellonaves allemãs ao Mediterraneo. Esse jornal refere-se aos commentarios da imprensa germanica a qual encara "a possibilidade do reconhecimento do governo de Burgos."

O "Populaire" salienta que Portugal embaraça seriamente a acção internacional no sentido da não intervenção na Hespanha. O mesmo jornal accentua a importancia de Portugal para abastecimento dos fascistas e exige um controle internacional para a manutenção da neutralidade. Termina referindo-se aos novos aviões allemães, enviados recentemente ao general Franco.

TOMADA TALAVERA DELA REINA

GIBRALTAR, 3 (A. M.) — Noticias de Tetuan, de caracter official, informam que os rebeldes tomaram Talavera dela Reina, donde prosseguirão para Toledo.

O COMBATE NA REGIÃO DE IRUN

BEHOBIA, 3 (A. M.) — A cidade está feito um verdadeiro inferno.

As estradas de Irun e San Marcial estão cobertas de dinamite. As explosões se succedem continuamente.

Os habitantes se fecham dentro das casas.

Os milicianos estão protegidos por saccos de areia e são metralhados pelo legionarios marroquinos que avançam na direcção de Bidassoa.

A artilharia nacionalista bombardeia Behobia.

OS INTEGRALISTAS BAHIANOS DESENVOLVENDO ACTIVIDADES SUBVERSIVAS

FECHADOS PELO GOVERNO TODOS OS NUCLEOS DE PROPAGANDA DO "SIGMA" E PRESOS DIVERSOS IMPLICADOS

BAHIA, 3 (A. M.) — O governo do Estado forneceu á imprensa desta capital a seguinte nota:

"De posse de elementos comprobatorios das actividades subversivas dos integralistas da Bahia, o governo do Estado resolveu fechar todos os nucleos propagadores dessa doutrina, agindo severamente contra aquelles que tentarem fazer resistencia á acção saneadora das autoridades policiaes na defesa da ordem e do regimen."

VAREJADAS AS RESIDENCIAS DOS CHEFES

Foram varejadas as residencias dos chefes integralistas e apprehendidos os archivos, onde a policia encontrou documentos compromettedores. As autoridades varejaram tambem o nucleo central e dos bairros.

A policia bahiana deteve o tenente Ulysses, o major Amorim e o tenente Arsenio Alves de Souza. Este ultimo tomou parte na campanha contra "Lampeão", tornando-se sobremodo conhecido pela circumstancia de ter escapado illeso, quando foram mortos todos os seus commandados.

UM MUSEU ARCHEOLOGICO NUM PALACIO EPISCOPAL

BARCELONA, 3 (A. M.) — Communicam de Tarragona que será installado no palacio episcopal um museu archeologico.

O EMBARQUE DE ESTRANGEIROS RESIDENTES EM OVIEDO

BERLIM, 3 (A. M.) — O commandante do cruzador "Leipzig" entendeu-se com os belligerantes de Gijon e Lacoruna, afim de facilitar o embarque na bellonave allemã de estrangeiros residentes em Oviedo.

EM NADA SE MODIFICOU A SITUAÇÃO

MADRID, 3 (A. M.) — Noticias de ultima hora informam que a situação em nada se modificou.

Os rebeldes na frente da Extremadura preparam uma grande investida.

OS INSURRECTOS DESMENTEM QUE TENHAM PROMETTIDO TERRA AOS ESTRANGEIROS

LONDRES, 3 (Meridional) — O "Evening Standard" diz que o marquez Merry Der Val antigo embaixador da Hespanha aqui, foi autorizado pelos generaes rebeldes a desmentir que tenham promettida qualquer parcella do territorio hespanhol no continente ou no ultramar a qualquer paiz estrangeiro.

O CONDE DE CAVADONGA JA' SE SUBMETTEU A QUATRO TRANSFUSÃO DE SANGUE

NOVA YORK, 3 (A. M.) — Os medicos assistentes do conde Covadonga declararam que desde o seu internamento no hospital, o mesmo já foi submettido a quatro operações para transfusão de sangue.

PARTE DA BEHOBIA EM PODER DOS REBELDES

BEHOBIA, 3 (A. M.) — Parte da Behobia hespanhola caiu em poder dos rebeldes.

MISSAS REZADAS POR ALMA DAS VICTIMAS DA GUERRA

RIO, 3 (A. M.) — Os padres hespanhoes, recem-chegados, mandaram rezar, hoje, missa por alma dos que morreram na guerra civil da Hespanha.

UMA DECISÃO DO DEPARTAMENTO DE DEFESA DA CATALUNHA

BARCELONA, 3 (A. M.) — O Departamento de Defesa da Catalunha decidiu que a partir do dia 5 do corrente, todos os milicianos serão submettidos ás seguintes condições: os "sem trabalho" que desejarem entrar nas milicias deverão ser aquartelados; os que, sendo já milicianos, não forem aquartelados, não poderão mais participar das milicias.

(Conclusão na 2ª. pagina)

MUTILADO

"Teremos elementos sufficientes para conter a avalanche?" -interroga o sr. Indalecio Prieto

FUENTERRABIA BOMBARDEADA PELOS INSURRECTOS

PARIS, 3 (A. M.) — Os rebeldes bombardearam Fuenterrabia.

BOMBARDEIAM O AERODROMO DE MALAGA

SEVILHA, 3 (A. M.) — Annuncia-se que foi bombardeado o aerodromo de Malaga.

A PASSIONARIA QUER IR A' INGLATERRA

LONDRES, 3 (A. M.) — Noticia-se que o governo britannico não se consideraria favoravel á visita da agitadora hespanhola Irribary, conhecida por "La Passionaria".

Os circulos autorisados observam todavia que não existe legislação que prohiba expressamente a entrada no paiz de qualquer pessoa que professe idéas extremistas. Desta maneira, se a communista Irribary, actualmente em Paris, quizesse vir a Londres, o governo não teria de tomar medida alguma especial.

Resiar-lhe-ia, apenas appellar para os casos de immigração, os quaes são affectos ao criterio official. Aquelles, de facto, possuem uma unica disposição em suas leis a qual permittiria o governo britannico agir em face de uma possivel visita da agitadora Irribary a este paiz.

"OS MONOPOLIOS DE TERRA CONSTITUEM A CAUSA DA LUTA"

LONDRES, 3 (A. M.) — Discursando na abertura da 5ª Conferencia Annual de Valorisação da Terra Livre, o presidente Charles O' Connor estudou a situação da Hespanha. Disse que a contenda é nada mais, nada menos do que uma guerra entre as classes economicas.

Umas apoiam o governo porque este promette annullar os antigos previlegios, outras discordam porque os dirigentes do paiz promettem restaurar ou conservar os referidos previlegios.

O sr. Charles O' Connor dis que os velhos monopolios de terras na Hespanha constituem a principal causa da luta.

EXTORQUEADO DINHEIRO DOS JUDEUS

GIBRALTAR, 3 (A. M.) — Informam de Tanger que entre as communidades judias de Argilas e Alcazar Ouivirs foram collectadas 1.800 pesetas e 60 mil francos respectivamente, sob severas ameaças militares.

MAIS NAVIOS ITALIANOS PARA AS AGUAS HESPANHOLAS

ROMA, 3 (A. M.) — O governo annuncia que o numero das bellonaves italianas que se acham em aguas hespanholas seria augmentado, em virtude da morte do cidadão italiano Umberto Fasinella.

"POLA" SEGUIU PARA BARCELONA

ROMA, 3 (A. M.) — Noticia-se officialmente que o couraçado "Pola" seguiu para Barcelona afim de protejer os cidadãos italianos ali residentes. Outros navios seguirão brevemente.

VALORES ENCONTRADOS EM CASA DOS REBELDES DE MALAGA

MADRID, 3 (A. M.) — Informam de Malaga que a patrulha n. 3 da milicia levou ao gabinete do governador muitos milhões de pesetas, joias e titulos, encontrados nas casas varejadas dos capitalistas partidarios dos rebeldes e monarchistas que haviam fugido.

O GOVERNO DOS ESTADOS UNIDOS INSISTE PARA QUE OS AMERICANOS ABANDONEM A HESPANHA

MADRID, 3 (A. M.) — A embaixada dos Estados Unidos recebeu ordem de Washington para pedir pela ultima vez aos americanos residentes na Hespanha que se retirem do paiz visto como o governo está estudando a possibilidade de retirar seus navios das aguas hespanholas.

24 AVIÕES ITALIANOS CHEGAM A VIGO

PARIS, 3 (A. M.) — O governo recebeu de Madrid uma communicação official, dirigida a todas as potencias, segundo a qual chegaram a Vigo, actualmente em poder dos fascistas 24 aviões de origem italiana.

A UNIDADE SANITARIA BRITANNICA SEGUE PARA O "FRONT"

LONDRES, 3 (A. M.) — Noticias de Barcelona informam que o governo catalão enviará para o "front" a primeira unidade sanitaria britannica a qual é commandada pelo visconde de Hastings.

PROTESTOS CONTRA O FUZILAMENTO DUM JORNALISTA

BURGOS, 3 (A. M.) — A execução em Madrid, do jornalista Alonso Santa Maria provocou indignação.

A proposito, foi enviado um telegramma á Federação Internacional dos Jornalistas para que seja aberto inquerito, afim de ser verificada a existencia ou não de processo que determinára o fuzilamento do mesmo jornalista.

O BELLIGERANTE QUE PASSAR A FRONTEIRA NAO DEVERA' VOLTAR

BAYONNA, 3 (A. M.) — Em vista de frequentes incidentes nas fronteiras de Behobia e Hendaya, o prefeito dos Baixos Pyreneus determinou que todo belligerante que passe a ponte internacional será retido não se permittindo o seu regresso á Hespanha.

UMA SEGUNDA UNIDADE VOLUNTARIA DA CRUZ VERMELHA PARA A HESPANHA

LONDRES, 3 (A. M.) — Annuncia-se que se organiza na Inglaterra uma segunda unidade voluntaria da Cruz Vermelha para a Hespanha.

UM COMICIO DA FRENTE POPULAR DEVIDO AOS ACONTECIMENTOS NA HESPANHA

PARIS, 3 (A. M.) — Realizou-se um comicio da Frente Popular por motivo das occorrencias da Hespanha. Falaram delegados hespanhoes e catalães em nome do C. G. T." Falou tambem o deputado communista Marty que affirmou ser completamente falsa a affirmativa de que o governo francez auxiliava os governistas da Peninsula.

A agitadora "La Passionaria" vestida de negro accusou Gil Robles de provocar os acontecimentos.

TRES PAIZES ACCEITAM A FORMAÇAO DA COMMISSAO NAO INTERVENCIONISTA

LONDRES, 3 A. M.) — Os circulos officiaes estão informados de que os governos da Hungria, da Finlandia e da Russia acceitaram a formação da commissão não intervenção no conflicto hespanhol.

Somente a Allemanha foi o unico paiz que não respondeu até agora a proposta.

AS OPERAÇÕES NA CATALUNHA NAO TOMARAM CARACTER DECISIVO

PERPINGAM, 3 (A. M.) — O correspondente da United Press informa que, salvo Huesca, as operações militares na Catalunha não tomaram nenhum caracter decisivo durante as duas ultimas semanas.

Todavia, ha supposições, de que o cel. Ascasio, o qual permanecia em redor de Huesca, tenha entrado nessa cidade na manhã de hoje. Possivelmente os combatentes empenham-se em lutas nas ruas com os fascistas, os quaes defendem palmo a palmo, a cidade.

Acredita-se ainda que em breve os communistas dominarão completamente Huesca.

AGUARDA-SE A NOTICIA DA QUEDA DE HUESCA

MADRID, 3 (A. M.) — O sr. Giral, ao sair da reunião do gabinete, declarou o seguinte:

— "Acreditamos que Huesca tenha sido tomada. Aguardamos a confirmação official."

CHEGA A BURGOS MATERIAL SANITARIO

BURGOS, 3 (A. M.) — Chegou uma expedição trazendo material sanitario offerecido pela Federação Gremial dos Patrões e pela Juventude da Secção Popular de Vigo.

TRAVAM-SE VIOLENTOS COMBATES NA EXTREMADURA

MADRID, 3 (A. M.) — Travam-se violentos combates na Etremadura onde os rebeldes dispõem de importantes forças. A luta tambem desenrola-se no ar onde se entrebatem aviões revolucionarios e communistas.

UMA NOVA ORGANIZAÇAO OPERARIA EM MADRID

MADRID, 3 (A. M.) — Fundou-se aqui uma nova organização denominada Partido Operario Marxista.

O SR. AZANA RECEBE EM AUDIENCIA A DELEGAÇAO DO S. V. S.

MADRID, 3 (A. M.) — O sr. Manuel Azana, presidente da Republica, recebeu em audiencia a delegação do Soccorro Vermelho Internacional.

O "CERVANTES" ESTA' COM PARTE DA EQUIPAGEM FERIDA

TENERIFE, 3 (A. M.) — Noticiam de Malaga que o cruzador Cervantes chegou ali acompanhado de um submarino e com a maior parte da equipagem ferida.

PARA DEFENDER MADRID DE ATAQUE AEREO

MADRID, 3 (A. M.) — Acaba de ser constituido um comité de defesa aerea, o qual baixou suas primeiras instrucções.

COMBATE-SE INTENSAMENTE EM BEHOBIA

HENDAYA, 3 (A. M.) — Durante a noite inteira, combateu-se na zona de Behobia.

Os nacionalistas mantiveram as posições anteriores.

INICIADO O ATAQUE A BEHOBIA

BRIATON, 3 (A. M.) — Iniciou-se hoje ás 9 horas o ataque das forças nacionalistas contra Behobia.

FUZILADO UM CIDADAO FRANCEZ

RABAT, 3 (A. M.) — Annuncia-se que em Tetuan fuzilaram um cidadão francez.

PRESOS VARIOS ESPIÕES

MADRID, 3 (A. M.) — A policia deteve o soldado motorista do carro do coronel Rosal, na frente de Estremadura.

Encontraram-se em seu poder provas de que é espião dos nacionalistas.

Por intermedio dos documentos que levava nos bolsos a policia conseguiu prender outros elementos de uma vasta organização encarregada de espionagem.

A BELGICA NAO ENTREGARA' UMA ENCOMMENDA DE METRALHADORA

BRUXELLAS, 3 (DIARIO DE PERNAMBUCO) — Segundo informa, hoje, o Soir, o ministro dos Negocios Economicos admitte que uma encommenda de metralhadoras, feita para a Hespanha, tenha sido effectivamente, entregue á Belgica.

Trata-se de 800 metralhadoras. O ministro observa que a exportação de armas é prohibida na Belgica e diz que nada foi alterado quanto ás disposições do governo, no que concerne á interdicção da exportação de armas.

Portanto, não será dada licença para a exportação daquellas metralhadoras. Alem disso as medidas de vigilancia para impedir a fraude foram reforçadas.

OS GOVERNISTAS SOFFREM FRAGOROSA DERROTA EM CANGAS DE TINEA

LISBOA, 3 (DIARIO DE PERNAMBUCO) — Noticias aqui recebidas e confirmadas pelo radio de Sevilha annunciam que as tropas do governo de Madrid soffreram, hontem, nas proximidades de Cangas de Tines, uma fragorosa derrota, deixando no campo da luta numerosos mortos e 600 feridos.

As tropas nacionalistas fizeram 400 prisioneiros e capturaram 15 caminhões, 2.800 fuzis e 15 motococycletas.

Malaga foi novamente bombardeada, hontem, á noite, pela aviação nacionalista.

NA ITALIA ACREDITA-SE QUE A FRANÇA FORNECE ARMAS AOS FRENTISTAS

ROMA, 3 (DIARIO DE PERNAMBUCO) — Commentam-se aqui as recentes noticias que confirmam as versões de novos fornecimentos de armas ao governo de Madrid por parte da França.

Caso continuem systematicamente taes entregas de armamentos aos milicianos vermelhos, o que consitue uma violação flagrante dos compromissos de não ingerencia, contrahidos pelo governo francez, os demais governos, interessados no accordo sobre o assumpto, recuperarão a sua liberdade de acção.

PROSEGUE O AVANÇO DOS NACIONALISTAS SOBRE IRUN

HENDAYA, 3 (DIARIO DE PERNAMBUCO) — Esta manhã, logo muito cedo, foi reiniciado o avanço das tropas nacionalistas na frente de Irun.

As milicias vermelhas occupam as collinas entre o mar e o forte de Guadalupe, afim de ali offerecer a ultima resistencia.

Irun foi novamente bombardeada, ao meio dia, por um avião revolucionario e um outro avião rebelde effectuou ao mesmo tempo o bombardeio das posições vermelhas de Irun a Fontarabia.

Numerosas ambulancias deixaram Irun e penetraram no territorio francez, carregadas de feridos das fileiras madrilenas.

Os observadores da luta, agglomerados na fronteira, em Behobia, poderam ver distinctamente as novas collocações da artilharia vermelha, preparada durante a noite, sem duvida para atirar sobre Irun, logo que os nacionalistas consigam penetrar na cidade.

ABERTOS VARIOS ESCRIPTORIOS DE RECRUTAMENTO PARA ESTRANGEIROS

BURGOS, 3 (DIARIO DE PERNAMBUCO) — O governo nacionalista de Burgos autorizou, por decreto de hoje, o recrutamento, até então interdicto, para a organização de uma Legião Estrangeira Hespanhola.

Os engajamento são acceitos por todo o tempo em que durarem as hostilidades, podendo os legionarios deixar depois as fileiras ou permanecer na legião.

Até agora, o general Mola foi contrario sempre ao recrutamento dos estrangeiros, mas uma vez que numerosos russos, francezes e elementos de outras nacionalidades foram incorporados na fileiras vermelhas e que numerosos estrangeiros pediram autorização para combater pelos nacionalistas, resolveu, agora, permittir o recrutamento de homens de outras nacionalidades que não a hespanhola. Escriptorios de recrutamento foram abertos para esse fim em Burgos, Valladolid, Caceres e Sevilha.

LOÇÃO
FRANK LLOYD
Ultra concentrada. A marca suprema
A' venda em todo o Brasil

CARMEN DE CHAJEAUBRIAND

AS FAMILIAS CHATEAUBRIAND E GONDIM COMMUNICAM AOS SEUS PARENTES E AMIGOS O FALLECIMENTO, OCCORRIDO ANTE-HONTEM, A'S 20 HS. E 20, DE SUA QUERIDA

CARMEN DE CHATEAUBRIAND

EM A SUA RESIDENCIA A' RUA DO LIMA, 371.

O ENTERRAMENTO SE REALIZARA' A'S 16 HORAS DE HOJE, SEXTA-FEIRA, NO CEMITERIO DE SANTO AMARO.

A QUEDA DO SECTOR DE OREPESA

COUBE A AVIAÇAO O PAPEL PREPONDERANTE NA LUTA

LISBOA, 3 (DIARIO DE PERNAMBUCO) — O correspondente de um jornal lisboeta na frente de Extremadura declara, hoje, que o sector de Orepeza, formidavelmente fortificado pelos engenheiros estrangeiros militares a soldo do governo de Madrid é tido como inespugnavel, determinou o maior desapontamento aos chefes vermelhos; quando, com um movimento envolvente das tropas nacionalistas, as principaes posições locaes cairam em poder do adversario que ainda capturou um batalhão inteiro e duas companhias de guerra marxistas, alem de grande quantidade de armamentos e munições.

O mesmo correspondente põe em destaque o magnifico trabalho executado, ali, pela aviação nacionalista e faz um relato emocionante de combate aereo que terminou pela descida em chammas de dois trimotores de bombardeio governista.

O COMBATE AEREO

"Cerca das 17.30 quatro aviões de bombardeio e um de protecção marxistas, vindos de destino ignorado, na direcção de Guadalupe, appareceram no horizonte, com o fim, talvez, de bombardear Talavera del Tajo, antes de Talavera de la Reina. Rapidos e velocissimos, surgiram dois aviões de caça revolucionarios. O inimigo, já agora, não mais se preoccupou com o bombardeio que queriam effectuar, mas com o perigo que se lhe apresentava frente e com o qual não podiam de forma nenhuma competir. O primeiro a emprehender uma vergonhosa fuga foi um avião de caça legalista. Depois desappareceram mais dois aviões, que foram perseguidos por um dos aviões de caça rebeldes. Outro avião de caça rebelde ficou lutando com os dois apparelhos vermelho, sendo que a peleja durou uns trinta minutos. O avião de caça rebelde barrava o caminho do inimigo. De repente, viu-se que um dos aviões vermelhos cabeceava horrorosamente. O piloto havia perdido o controle do apparelho que caia em chammas indo estatelar-se no solo. Quasi no mesmo instante, o outro apparelho era attingido, nos seus tanques, pelas balas do adversario e seguiu o mesmo caminho do seu companheiro."

DA PARAHYBA

REGRESSA DO INTERIOR O SR. ARGEMIRO FIGUEIREDO

JOÃO PESSOA, 3 (Da succursal do DIARIO DE PERNAMBUCO) — O sr. Argemiro de Figueiredo regressou, hontem, da sua excursão a varios municipios sertanejos. Em Cajazeiras, onde foram inaugurados varios serviços publicos realizados pela Prefeitura local, a recepção ao governador e sua comitiva teve caracter inteiramente popular.

O governador Argemiro de Figueiredo deveria demorar-se até o dia 8, no interior, mas querendo estar presente ás festas que se estão realizando aqui, em homenagem á Semana da Patria, abreviou o regresso a esta capital. Ainda este mez retornará, porem, aos demais municipios comprehendidos no itinerario, completando o ciclo previamente estabelecido para sua visita ao interior do Estado.

CHEGA A JOÃO PESSOA UM AVIÃO DE TURISMO

JOÃO PESSOA, 3 (Da succursal do DIARIO DE PERNAMBUCO) — O avião Taylor, pilotado pelo commerciante Severino Nogueira, aterrissou, hontem, no campo de aviação desta capital.

O vôo agora emprehendido pelo Taylor é de estudos e propaganda, pois pretende o piloto Severino Nogueira, que é o proprietario do avião, incentivar a creação de uma escola de aviação civil, cuja séde será no Recife.

VIAJANTES PARA O SUL

JOÃO PESSOA, 3 (Da succursal do DIARIO DE PERNAMBUCO) — Viajaram para o sul o promotor Apollonio Nobrega, o jornalista Rocha Barreto e o commerciante desta praça sr. Horacio Marinho.

ABSOLVIDOS OS ASSASSINOS DO COMMERCIANTE ARNAUD ARANHA

JOÃO PESSOA, 3 (Da succursal do DIARIO DE PERNAMBUCO) — José Sant'Anna e João Postal, indigitados cumplice e autor da morte do commerciante Arnaud Aranha, foram mais uma vez absolvidos pelo Jury desta capital, sendo o primeiro por unanimidade de votos.

SUSPENSO O VOLUNTARIADO NA POLICIA

JOÃO PESSOA, 3 (Da succursal do DIARIO DE PERNAMBUCO) — Foi suspenso o alistamento de voluntarios para a Policia Militar do Estado.

U'A CASA PARA A MAE DE PERILLO DOLIVEIRA

JOÃO PESSOA, 3 (Da succursal do DIARIO DE PERNAMBUCO) — Sobe a 1:650$000 a subscripção aberta com o fim de obter uma casa para a mãe do poeta Perillo Doliveira.

DEPUTADOS QUE VOTARAM CONTRA A CREAÇÃO DOS TRIBUNAES ESPECIAES

JOÃO PESSOA, 3 (Da succursal do DIARIO DE PERNAMBUCO) — Os deputados Samuel Duarte e Herectiano Zenaydo telegrapharam ao Norte avisando que votaram contra a creação de Tribunaes Especiaes.

CREADO O "AMBULATORIO DOS COMMERCIARIOS"

JOÃO PESSOA, 3 (Da succursal do DIARIO DE PERNAMBUCO) — Acaba de ser creado o Ambulatorio dos Commerciarios, comprehendendo este serviço assistencia medica e dentaria para os auxiliares do commercio syndicalizados.

O emprehendimento é devido á actuação do actual presidente do Syndicato, sr. José Ramalho.

SABONETE
DORLY
Preço por preço, é o melhor
A' venda em todo o Brasil

PARA O AUGMENTO DOS EFFECTIVOS MILITARES DA FRANÇA

CONFERENCIARAM O SR. ALBERT LEBRUN E O MINISTRO DA GUERRA SOBRE O ASSUMPTO

PARIS, 3 (DIARIO DE PERNAMBUCO) — Nos circulos bem informados desta capital se annuncia que a França está em vesperas de um importante augmento dos seus effectivos militares.

Hontem, o ministro da Guerra teve a respeito do assumpto uma conferencia com o presidente da Republica e os presidentes das commissões parlamentares da guerra. Duas tendencias, nesse particular, se manifestam: uma preconisa um periodo de serviço militar dos conscriptos de dois annos e meio e a outra, que é vigorosamente apoiada pelos communistas, preconisa um periodo de serviço militar não inferior a tres annos.

DESCOBERTO NA PREFEITURA DO DISTRICTO MAIS UM DESFALQUE

A QUANTIA SE ELEVA A MAIS DE MIL CONTOS

RIO, 3 (A. M.) — A commissão de inquerito da Prefeitura descobriu mais um desfalque que se eleva a mais de 1.000 contos.

O SR. PEDRO ERNESTO SERA' OUVIDO SOBRE O CASO

RIO, 3 (A. M.) — O delegado Frota Aguiar ouvirá amanhã o sr. Pedro Ernesto, no Hospital da Ordem Terceira, afim de instruir o processo a respeito dos desfalques na Prefeitura carioca.

O ex-prefeito carioca foi citado pelo sr. Jeronymo Cerqueira, assim como outros envolvidos no rumoroso caso.

OS DESFALQUES JA' MONTAM EM 6.142 CONTOS

RIO, 3 (A. M.) — Em proseguimento de inquerito intaurado para apurar as irregularidades na Prefeitura carioca, foi apurado um vultoso desfalque na Usina de asphalto da Directoria de Engenharia.

Além desse constatou-se a existencia de outro de 500 contos na directoria de Assistencia Publica.

Os meios utilizados foram sempre os mesmos. Isto é, em todas as repartições onde foram verificadas irregularidades os vistos conferem com assignaturas todas apocriphas.

Até agora esses desfalques sobem a 6.412 contos.

CAMPEONATO SUL-AMERICANO DE FOOT-BALL

A C. B. D. CREARA' UM PASSAPORTE COLLECTIVO DO SELECCIONADO BRASILEIRO

RIO, 3 (A. M.) — A C. B. D. ouvirá todos os technicos dos clubs filiados, afim de formar um possante seleccionado que disputará o campeonato sul-americano de foot-ball em Buenos Aires.

EDUARDO VIII CHEGA A STAMBUL

VISITADO O CAMPO ONDE SE TRAVARAM VARIAS BATALHAS EM 1914

STAMBUL, 3 (A. M.) — Eduardo VIII desceu hoje em terra na peninsula de Gallipoli.

Sua magestade visitou os campos onde setravaram varias batalhas em 1914 depositando corôas sobre os tumulos.

A' tarde o rei da Grã-Bretanha seguirá para Constantinopla.

O EMBAIXADOR URUGUAYO VISITA O SENADO

RIO, 3 (A. M.) — O embaixador uruguayo Carlos Blanco visitou o Senado.

Recebido no gabinete da presidencia, pelo sr. Medeiros Netto, exprimiu os sentimentos de gratidão do seu governo pelo voto de congratulações enviado pelo Senado por occasião do centenario da independencia do Uruguay.

GRECIA

CONDEMNADOS SEIS AGENTES DE CAMBIO POR CONTRAVENÇÃO A' LEI

ATHENAS, 3 (Especial para o DIARIO DE PERNAMBUCO) — Seis agentes do cambio acabam de ser condemnados, aqui, a penalidades severas, por contravenção á lei sobre a protecção á moeda nacional.

Os jornaes salientam, por outro lado, que, em consequencia do reinicio das actividades na Bolsa, para onde affluem compradores dos titulos do Estado e dos valores industriaes, em grande numero, os preços melhoraram muito, accusando alta sensivel.

KID MARQUES E ANNIBAL PRIOR OBTEEM VICTORIAS NO PORTO

PORTO, 3 (A. M.) — Kid Marques, campeão brasileiro de peso-pluma, venceu o campeão portuguez de sua categoria, Marcellino Borges, o qual desistiu no setimo round.

Annibal Prior derrotou, numa luta em dez rounds, o campeão de Luxemburgo, Ted Veneziano.

O EXCEDENTE DA TONELAGEM SUBMARINA JAPONEZA

LONDRES, 3 (A. M.) — A decisão do Japão de conservar o excedente de .... 15.598 toneladas de submarinos, tonelagem essa que devia ser destruida, de conformidade com o Tratado Naval de Londres, determinará nova corrida armamentista.

DEZ MIL HOMENS PARTICIPARAO DA PARADA DO DIA 7 EM MINAS

BELLO HORIZONTE, 3 (A. M.) — São esperadas varias tropas procedentes de São João del Rei, Juiz de Fóra e Três Corações, as quaes formarão na proxima parada de 7 de setembro.

Participarão da mesma dez mil homens sob o commando do general Franco Ferreira.

A MAIOR DESCOBERTA
Para a mulher
FLUXO-SEDATINA
(O REGULADOR VIEIRA)
A MULHER NAO SOFFRERA' DORES
ALIVIA AS COLICAS UTERINAS EM 2 HORAS

Emprega-se com vantagem para combater as Flores Brancas, Colicas Uterinas, Menstruaes, após o parto, Hemorrhagias e Dores nos ovarios.

E' poderoso calmante e Regulador por excelencia.

FLUXO SEDATINA, pela sua comprovada eficacia é receitada por mais de 10.000 medicos. FLUXO SEDATINA encontra-se em toda a parte.

NA REUNIÃO DO SENADO

O SR. GENNARO PINHEIRO CRITICA A POLITICA DO INSTITUTO DO ASSUCAR E DO ALCOOL

RIO, 3 (A.M.) — A sessão de hoje do Senado foi presidida pelo sr. Medeiros Netto.

Ao expediente foi lido um telegramma do governador do Rio Grande do Norte no qual o mesmo communica a installação da Assembléa Legislativa do seu Estado.

O unico orador da sessão foi o sr. Gennaro Pinheiro, que tratou do problema assucareiro. O seu discurso se desenvolveu no sentido de contrariar as considerações que o sr. Augusto Leite fizera na ultima sessão.

Criticou o deputado Gennaro Pinheiro a politica do Instituto do Assucar e do Alcool. A seguir accrescentou que depois de sua adopção, a producção nacional de assucar decresceu tres milhões de saccas, registrando-se, tambem, um decrescimo de 60.578 hectares na area do cultivo da canna de assucar.

Accentuou que não se verificara nenhum augmento na exportação e que ascenderam consideravelmente os preços do assucar nos mercados internos.

Como se trata, diz o deputado Gennaro Pinheiro, de artigo de primeira necessidade, cujo consumo é quasi todo interno, resultára dahi ficar profundamente onerado o consumidor brasileiro e com uma reduzidissima capacidade acquisitiva.

Assignalou que o Brasil, sendo o quarto productor de assucar do mundo, occupa o 32.º logar como consumidor per capita, em consequencia do encarecimento do producto e das limitações do Instituto.

Finalmente sustentou que esse apparelho surgira para acabar o trust dos capitalistas. Mas, as suas medidas vêm originando trusts em certos Estados em detrimento de outros.

Na ordem do dia foi approvado em terceira discussão o projecto que autoriza o Executivo a abrir um credito especial de 451:6038817 ouro, afim de ser feita a restituição a Sergipe da taxa de 2 % arrecadada pela Alfandega de Aracaju'.

O SR. FLORES DA CUNHA É PARTIDARIO DA REVISÃO CONSTITUCIONAL

PALESTROU O GOVERNADOR GAÚCHO COM VARIOS SENADORES — O SR. MAURICIO CARDOSO DA CONTA AO PARTIDO REPUBLICANO DE SUA ENTREVISTA COM O PRESIDENTE DA REPUBLICA

RIO, 3 (A.M.) — O sr. Flores da Cunha esteve hoje, no Senado.

Depois de conferenciar com os senadores Flores da Cunha e Simões Lopes, no gabinete deste ultimo, o governador gaucho esteve durante cerca de uma hora no gabinete do sr. Medeiros Netto, onde permaneceu em animada palestra com este e com outros membros da Commissão de Coordenação de Poderes.

Abordaram-se nesta palestra varios assumptos. Predominaram, no entanto, os de natureza politica.

A certa altura o sr. Flores da Cunha declarou, rebatendo uma phrase do sr. Costa Rego:

— "Esteja tranquillo que nós não conspiramos. Nós não nos articulamos sinão para defesa da Constituição até que ella seja revista ou reformada."

Em seguida o governador riograndense accrescentou ser francamente partidario da revisão.

O sr. Medeiros Netto observou que a melhor que se pedia no momento foi a elaborada por seus companheiros, aliás menos grave que a actual:

Agora, porém, torna-se, no seu dizer, inopportuno qualquer emprehendimento a respeito.

A PACIFICAÇAO GIRA EM TORNO DE DUAS HYPOTHESES

RIO, 3 (A.M.) — O "Diario de Noticias" divulga que o sr. Mauricio Cardoso enviou uma carta ao Partido Republicano.

A missiva diz que, no ultimo encontro com o sr. Getulio Vargas, este expoz os termos da pacificação nacional.

Segundo affirma o sr. Mauricio Cardoso a pacificação gira em torno de duas hypotheses. A primeira refere-se á escolha dos candidatos á successão presidencial e a segunda á elaboração de um programma minimo que serviria de plataforma e cuja execução o sr. Getulio Vargas começaria desde já.

No referido encontro o presidente da Republica pedira ao sr. Mauricio Cardoso que consultasse ao Partido o qual estudou e resolveu acceitar unanimemente a segunda hypothese.

Neste sentido a direcção do Partido respondeu ao sr. Mauricio Cardoso.

Os meios politicos julgam que o caso em debate, possivelmente, tenha obtido um resultado concreto.

ESTEVE NOVAMENTE NA CAMARA O SR. FLORES DA CUNHA

RIO, 3 (A.M.) — O sr. Flores da Cunha voltou hoje novamente á Camara, onde recebeu cumprimentos de numerosos deputados.

A RENUNCIA DO LEADER DA MAIORIA

RIO, 3 (A.M.) — Os jornaes noticiam que, depois que o sr. Antonio Carlos desceu da tribuna da Camara, o sr. Barretto Pinto mostrava-se agitadissimo. Em determinado momento, voltou-se para o sr. Pedro Aleixo e lhe disse que o mesmo devia a leaderança da maioria, pois os acontecimentos politicos assim o forçavam.

O sr. Pedro Aleixo retrucou:

— "Essa maneira de pensar, reflecte apenas ur juizo pessol do deputado Barretto Pinto."

Este ultimo, exaltadissimo, respondeu que expendia o juizo de toda a Camara.

Ante a exaltação crescente, varios deputados intervieram promptamente evitando que o incidente tomasse maior vulto.

REUNEM-SE OS PROCERES DO PARTIDO LIBERTADOR

RIO, 3 (A.M.) — Os proceres do Partido Libertador, sob a presidencia do sr. Raul Pilla, reuniram-se no Itajubá-Hotel.

Esse encontro preliminar servirá para outra da Frente Unica, que se realizará esta tarde, afim de examinar o problema do momento nacional.

OS DEPUTADOS DISSIDENTES DE GOYAZ ALLEGAM FALTA DE GARANTIAS

GOYAZ, 3 (A.M.) — Os deputados goyanos dissidentes Herogenes Coelho, João Coutinho, Cunha Bastos e Leopoldo Bulhões pretendem pedir azylo ao 6.º B.C. aquartelado nesta capital.

Os deputados allegam falta de garantias.

DEMITTIU-SE O SECRETARIO DO SR. ODILON BRAGA

RIO, 3 (A.M.) — O sr. Lahyr Sostes, secretario do ministro Odilon Braga, filho do deputado João Sostes e genro do sr. Antonio Carlos, demissionou-se do cargo que occupava. O seu gesto foi motivado pelos ultimos acontecimentos da politica mineira.

VIAJA PARA O BRASIL O EMBAIXADOR FRANCEZ

O MARQUEZ D'ORMESSON TEM VARIAS AMIZADES BRASILEIRAS

BORDEOS, 23 (A. M.) — O novo embaixador da França no Brasil, marquez d'Ormesson, antes de partir para o Rio, em palestra com a Agencia Havas" disse que conhece diversas personalidades brasileiras e que tem varias amizades no Brasil.

Affirmou que se sentia feliz com a sua designação e tudo faria para estreitar ainda mais as relações entre os dois paizes.

Não se deixe enganar...

Entre as doenças do FIGADO, uma das mais frequentes é a ictericia catarrhal ou ictericia simples, geralmente considerada como benigna. Ella começa por perturbações gastro-intestinaes precedidas por eructações e, eventualmente por nausseas, prisão de ventre ou diarrheas, que os doentes attribuem aos alimentos ingeridos na vespera.

A's vezes trata-se, realmente, duma intoxicação alimentar; noutras, porém, são manifestações premunitorias da ictericia simples, cujos symptomas mais caracteristicos são o cansaço, mau humor, enjoo e falta de appetite. Nestes casos deve-se usar immediatamente a PARIQUYNA, preparada com plantas da flora brasileira, cuja acção estimulante actua directamente sobre os rins e principalmente sobre a glandula biliar, operando-se assim a expulsão de todos os elementos toxicos que ameaçam a saude.

Use a PARIQUYNA em todos os casos de hepatites paludicas e dysentericas, angiocholites, congestões hepaticas e ictericia e manterá seu FIGADO em condições de transformar todos os alimentos em substancias nutritivas para o seu organismo.

As commemorações da Semana da Patria

No Gymnasio Pernambucano falou o prof. Oswaldo Machado - No 31.o B. C. o cap. Pedro Palma occupa-se do factor militar na formação da nossa nacionalidade - A adhesão da mocidade academica - O programma de hoje

Proseguem as commemorações que se realizam nesta capital para commemorar a *Semana da Patria*.

NO GYMNASIO PERNAMBUCANO

A conferencia de hontem realizada no Gymnasio Pernambucano esteve a cargo do prof. Oswaldo Machado.

O cathedratico de Historia do Brasil, dissertou sobre um dos themas da Independencia, para uma assistencia composta de professores e alumnos dos cursos complementar e fundamental.

A CONFERENCIA DO PROF. OSWALDO MACHADO

Foi a seguinte a conferencia hontem realizada no Gymnasio Pernambucano pelo prof. Oswaldo Machado:

"Houve por bem o governo da Republica determinar que se solennisasse a semana da Patria, justamente em setembro, mez em que se deu a nossa independencia com a separação do velho Portugal e, por minha infelicidade, professor de Historia da Civilização, forçado sou a occupar esta tribuna por determinação do sr. director.

Eu de mim confesso que aqui me acho somente em obediencia ao dever, pois melhor seria que falasse os jovens, os possuidores da mentalidade moderna, esses que atiraram o mundo no chãos em que se acha.

Não duvido proclamar que a minha maior difficuldade é justamente saber o que significa o dia ou a semana da Patria, tanto mais quanto de veras difficil é definir o que é Patria.

Enfrento, porem, a difficuldade, embora sabendo o valor da phrase: Toda definição é perigosa.

Para Nietzsche a Patria está contida na seguinte phrase latina: *ubi sum pater, ibi Patria*. Para Lamartine é "a cinza dos mortos foi que creou a Patria."

Para mim Patria "é o solo a que estamos ligados por tudo que nos precedeu e por tudo que nos segue, por tudo que nos creou e por tudo que creamos, pelo passado e pelo futuro, pela immobilidade dos tumulos e pelos estremecer dos berços", de modo que, no dia da Patria, podemos recordar os heróes do passado e ainda os abnegados do presente, importando isto em dizer que me não é vedado escolher um thema que me parece dicisivo na Historia Patria.

Assim posso deletrear sobre um heróe, fazer flabellar um facto, traçar, finalmente, numa agua forte, a Gavarni, um periodo de nossa vida de povo livre e soberano.

Não me apraz fazer resaltar a figura de um benemerito, não me seduz reviver os horrores de uma batalha, preferindo, por me parecer mais consentaneo com o momento, synthetizar um periodo de nossa Historia.

Claro, senhores, nos limites de uma palestra sobre o Brasil, eu não posso demonstrar á saciedade que os descobrimentos maritimos são uma consequencia logica das invasões barbaras, que tiveram, como epilogo, a tomada de Constantinopla por Mahomet II, caindo valentemente, de espada na mão, o Imperador Constantino Dracosés, na tremenda refrega das ruas daquella cidade.

Não fosse a resistencia opposta pelos povos slavos na Albania, na Servia e na Hungria e Mahomet teria chegado á Roma.

Diante disto, foi preciso procurar uma nova expansão economica por outra via, que não o Mediterraneo.

Portugal que affirmára a sua vitalidade na batalha de Aljubarrota, com a famosa dynastia de Aviz, vencida a moirama de Ceuta, dedicou-se impellido pelo genio de D. Henrique, a devassar os mysterios do Mar Tenebroso e, afinal, com os seus navegantes fez o periplo da Costa da Africa, chegou á India, descobriu o Brasil, o maior florão de sua gloria.

Não quero tambem fazer surgir, ante os olhos de vossa intelligencia, os episodios da colonização, a bravura das milicias na luta contra os fibusteiros, o periodo epico do preito contra o batavo invasor em Pernambuco, o espirito de nativismo aqui desabrochado em 1710, o quetramento da linha de Tordesilhas com os bandeirantes ao Sul e os Jornadeiros ao Norte, destinguindo-se dois typos em tal periodo: o pernambucano e o paulista, limitando-me a fazer uma suggestiva synthese do periodo que vae da Independencia á Republica.

O tempo urge e assim o bosquejo será rapido, sem preoccupação de forma, nem rebuscamento de imagens.

Chegamos, srs., ao seculo 19 na plenitude da expansão territorial, expressa nos tractados de Madrid e Santo Ildefonso, tendo-se assim apagado por completo a linha imaginaria de Tordesilhas já deveras combalida pelos jornadeiros do Norte e bandeirantes do Sul, retratando, embora confusamente, a actual estructura do Brasil.

Foi em tal momento que o corso genial, Napoleão I°, sem querer, sem nisto pensar, dominado apenas pelo seu odio á Inglaterra que, senhora dos mares desde a batalha naval de Trafalgar, sombava de todo o poder do terrivel cabo de guerra e seguia avante o seu caminho a despeito do celebre bloqueio continental, foi em tal momento que elle prestou mão forte a nossa independencia.

Posto entre a espada e a parede já por Napoleão, já pela Inglaterra, D. João VI não teve animo paar enfrentar a tormenta e, ao saber do tractado de Fontainebleau e ainda da marcha de Junot sobre Portugal, resolveu fugir para o Brasil, sendo comboiada a esquadra real pela frota ingleza, a inimiga da vespera.

Embora um mediocre, D. João VI foi um predestinado, pois aqui chegando, logo na Bahia, abriu os portos brasileiros ás nações amigas, sulcando fundo o regimen colonial, dando vida economica ao Brasil, facto que retrata bem a intelligencia do nosso primeiro economista, José da Silva Lisbôa, Vinconde Cayurú.

Outras medidas, entre as quaes a creação do Banco do Brasil, tiveram as suas naturaes consequencias e, em pouco, o Brasil tornara-se planeta e Portugal satellite.

Mandando occupar a Guyanna Franceza pelas armas preparou, o que mais tarde succedeu pela obra pacifica da Republica, ao passo que, pela sua acção contra os inimigos do Sul, deu o primeiro golpe no restabelecimento do vice-reinado de Buenos Aires, o mais querido sonho dos argentinos.

Entretanto Portugal queria a volta de seu rei e a recolonização do Brasil e dahi a revolução de 24 de dezembro de 1820, no Porto, revolução que se encerra, no primeiro plano, a corrente do constitucionalismo dominando a Europa, em todo caso, encontrava os seus mais energicos reagentes na emancipação economica do Brasil, na situação inferior da metropole para com a colonia, fazendo prever a emancipação politica dessa mesma colonia, facto que não tardou muito acontecer e que a *sete de setembro* de 1822 teve o seu desfecho theatral com a celebre phrase: *Independencia ou morte*.

Tanto é esta a verdade que o nativismo que, aparte a revolução republicana de 1817 nesta terra, supportara a ditadura de D. João VI, começou a ser perseguido tenazmente pelo liberalismo portuguez.

Estava travada a luta entre as Côrtes Portuguezas e os que almejavam a independencia do Brasil.

Parte o rei, fica D. Pedro e, quando se determina a sua partida para a Metropole, explode a reacção preparada pela propaganda de Gonçalves Ledo surgindo a representação impondo a D. Pedro a sua permanencia no Brasil, firmada por cito mil assignaturas.

Redigira-a Frei Francisco de Sampaio, um nome que não tem sido bem destacado na obra da Independencia, o frade rebelde que, na tal representação, dizia positivamente: *A partida de S. A. seria o decreto que teria de sanccionar a independencia do Brasil.*

O principe cedeu e esse rompimento da solidariedade politica foi depois completada pela capitulação da "Divisão Auxiliadora" de Jorge de Avilez, esteio da reacção portugueza no Brasil.

Era impossivel deter o movimento e em 1 de agosto, a proclamação redigida por Gonçalves Ledo, o agitador que, na phrase de Euclydes da Cunha, recorda um girondino desgarrado em nossa terra, expunha o unico papel da monarchia entre nós o de *agente unificador*.

Não estamos estudando a independencia e, por isso deixamos de lado as peripecias que a caracterizaram, limitando-nos a dizer que, esmagada a reacção do general Madeira na Bahia, a de Fidié ao Norte e finalmente a de D. Alvaro Costa na Cisplatina, entramos na historia formando um todo homogeneo, tendo havido lutas tremendas para mantel-a, especialmente no periodo regencial, quando começa a surgir na scena militar e politica do Brasil o Duque de Caxias, o maior de nossos generaes, aquelle que nunca foi vencido, aquelle que ás bellas qualidades de soldado, ligava as de um estadista de escól.

Foi esta a grande obra da Monarchia e manda a verdade dizer que o valente cabo de guerra, Caxias, mais do que qualquer outro, com o seu genio militar e com o seu tacto politico, muito concorreu para ella. Pacificou o Maranhão, venceu os revoltosos de São Paulo, bateu os de Minas e afinal poz fim á guerra dos Farrapos, revelando ahi todo o seu descortinio de estadista quando, tendo batido os revoltosos em diversos combates, dizia numa proclamação: "Lembrae-vos que a poucos passos de vós, está o inimigo natural de todos nós, o inimigo da raça e da tradição. Não póde tardar o momento em que nos meçamos com os soldados de Oribe e de Rosas; guardemos para então as nossas espadas e o nosso sangue. Vede que esse estrangeiro exulta com essa guerra, com que nós mesmos nos estamos enfraquecendo. Abracemo-nos e unamo-nos para marcharmos, não peito contra peito, mas hombro a hombro, em defesa da Patria que é a nossa mãe commum."

Das lutas sustentadas ao Sul, na guerra contra Oribe e Rosas, na guerra contra Aguarre, na guerra contra Solano Lopez saimos victoriosos e liquidamos as nossas questões de fronteira com o Uruguay, com o Paraguay e finalmente fizemos morrer, evitando cuidadosamente, derramando sangue para isto, se preciso fôr, essas doutrinas alienigenas que conturbam a velha Europa.

Lembrae-vos que as ditaduras, sejam da massa ou sejam de um homem, repugnam aos filhos da livre America e, tendo diante dos olhos, a phrase de um grande revolucionario façamos della o nosso evangelho: "Quando um povo pensa, quando um povo reflexiona, tremem os thronos, caem por terra os turbantes dos despostas e ergueu-se em regiões balsamicas o ANJO DA LIBERDADE".

Em seguida, como vem sempre succedendo, o orpheão se exhibiu em numeros de musica patriotica e os gymnasiaes desfilaram em formatura pelas ruas adjacentes.

NO GYMNASIO LEÃO XIII

O Gymnasio Leão XIII realizou hontem á tarde e á noite uma serie de festividades que obedeceram ao seguinte programma:

A's 15 horas, partida de volley-ball entre o quadro do collegio e a equipe do Collegio Americano Baptista. Saiu vencedor no encontro, o quadro local.

A's 19 1|2 horas houve sessão solenne, em que falou o professor Mario Lacerda de Mello, que pronunciou uma conferencia intitulada *O Brasil na Historia da Civilização*.

Em seguida, o quintannista Gilberto Soares Botelho fez a biographia do poeta Castro Alves.

Houve numeros de canto, a cargo do orpheão do Gymnasio, sob a regencia do sr. Miguel Barkokebas.

NO QUARTEL DO 31° B. C.

Para commemorar a Semana da Patria o commando do 31° B. C. organizou um programma de conferencias realizadas por officiaes e outros oradores.

Assim é que no ultimo dia 2, o padre Noé Gualberto, conhecido orador sacro, pronunciou para uma assistencia composta de officiaes e soldados do Batalhão, uma conferencia sobre *A influencia da Religião na formação do Brasil*.

Hontem a solennidade teve a presença do general Newton Cavalcanti e outros officiaes.

O conferencista do dia foi o capitão Pedro de Oliveira Palma, do Estado Maior da 7ª R. M.

Apresentado pelo tenente-coronel Rodolpho Figueiredo de Souza, commandante do 31° B. C., o conferencista pronunciou a palestra que a seguir reproduzimos.

O FACTOR MILITAR NA FORMAÇAO DA NOSSA NACIONALIDADE

"Soldados do Brasil!

O entranhado amor á nossa Patria, o verdadeiro mysticismo idolatra que voto á dignidade e ás tradições gloriosas do nosso Exercito e o respeito consciente e altivo que cultuo pelos nossos superiores hierarchicos, impuzeram-me o dever indeclinavel e solenne de acceitar o, de sobremodo, honroso convite a mim feito pelo vosso cmt., o digno e illustre cel. Rodolpho Figueiredo de Souza, no sentido de vos dirigir, neste momento profundamente politico e historico em que os nossos antepassados honestos, bravos e dignos vivem em nossa imaginação patriotica e se transbustanciam em tudo o que de grande possue esta Patria que nos proteje e glorifica, que é o nosso proprio orgulho e a nossa propria bravura lendaria, a minha palavra forte e moça, sincera e leal, idealista e estuante de fé nos destinos do nosso Exercito e do nosso Brasil.

Cumprirei a enaltecedora incumbencia que me foi commettida encarando-a como si uma ordem peremptoria fosse e, pela firmeza sem macula da minha palavra, pelo calor e vibratilidade civica com que ella se ha de revestir e pela satisfação em cumprir essa ordem, verificareis, soldados do meu Brasil, que, apezar da responsabilidade e do valor immenso do assumpto que me foi designado, eu procurarei enfrental-o com a tenacidade e o desprendimento de um verdadeiro soldado disciplinado e com a alegria serena dos que comprehendem e sabem que as ordens foram feitas para serem cumpridas e que o sacrificio de nós exigido para effectival-as, apresente-se elle com a forma e as tonalidades que quizer, foi, é e será sempre o apanagio, a aureola, a finalidade, em summa, que espera e aguarda o legitimo cidadão que enverga a farda. Saber marchar para elle e vivel-o com dignidade e altivez, é o nosso dever.

E' isso o que eu procurarei conseguir neste momento em que tenho a honra de dirigir a minha palavra civica a vós, soldados da minha Patria, sentinellas da sua integridade, depositarios humildes, porem, immortaes e innegualaveis das suas glorias e das suas tradições!!

Apezar do grande amor que voto ao estudo e de viver a minha pobreza material que, sem exaltação, considero-a virtuosa, entre os meus melhores amigos, os meus livros, não conheço nelles, infelizmente, senhores officiaes e soldados do 31° Batalhão de Caçadores, uma palavra capaz de, pela força de expressão e grandeza da significação, agradecer-vos esta tão bella, tão honrosa quão commovedora prova de consideração e affecto com que me distinguem. No emtanto eu saberei substituir o impossivel da linguagem pelo grandioso altiloquente do gesto que, mais do que as palavras, traduz a elegancia moral e a belleza viva da propria acção: — sou vosso, camaradas do 31° B. C., considero-me desde este momento solenne, como parte integrante desta grande e gloriosa familia a que pertenceis e que, por viver e lutar pelo Brasil e para o Brasil, tem por finalidade a gloria santificadora da nobreza e, por principio, a riqueza incomparavel da virtude.

Eis a minha gratidão. Agora o meu dever.

O factor militar na formação da nacionalidade

A these, como bem podereis comprehender, é por demais vasta e complexa. Pela sua magestade e grandeza, pela sua importancia e significação, escapa, naturalmente, a sua exposição completa e meticulosa, aos limites do tempo e, mesmo, á vossa percepção sincera, porem, não affeita aos grandes e exhaustivos debates historicos sobre o ponto de vista philosophico e politico. Não vos mentirei dizendo que o titulo da presente palestra encerra em si mesmo a nossa propria e tão mal conhecida Historia Militar, não somente na sua parte propriamente historica e critica, como tambem como sciencia e, ambas, notaes bem, estudadas e meditadas á luz da philosophia da propria guerra como phenomeno politico, social e economico que é.

A situação do momento, o curto espaço de tempo que me foi arbitrado e a vastidão da these que, por amabilidade, me commetteram, desobrigam-me, felizmente, em principio e pelas proprias regras programmaticas da exegese expositiva da Historia, de tão grande quão agradavel compromisso de traçar ante vossos olhos inquiridores, nos seus menores detalhes e nos seus lances mais epicos, o que foi e o que representou na formação da nossa Patria, o factor militar, isto é, o Exercito. No emtanto reconhecendo que não é necessario irse ao alto mar para que se reconheça e proclame a magestade do Oceano, eu, inhibido, pelos motivos já expostos, de descer ao amago do pelago profundo, revolto e seductor dos acontecimentos militares que desde os primeiros momentos em que a nossa nacionalidade ensaiou seus indecisos murmurios de existencia, a virem mostrando e amparando dar-vos-ei, no emtanto, uma noção rapida e, creio eu, que exacta, do factor militar como força poderosa e decisiva que foi na organização do Brasil, assim como vos mostrarei os lances maximos com que elle veio signalizando até os nossos dias, com marcos grandiosos de heroismo e de abnegação, de victorias e sacrificios, a grandeza actual da nossa Patria e a manutenção da unidade impressionante dessa terra immensa, dadivosa e bôa, prenhe de riquezas e estonteante de maravilhas.

Tangenciando, pois, a grandeza cheia de ensinamentos e de glorias da nossa Historia Militar, tal como si fôra os dedos de vento da brisa macia encrespando a superficie azulada dos mares brasileiros em noites tropicaes, cheias de lua e de céo, — as nossas noites, — eu vos direi, soldados do Brasil, que desde o momento em que assentada ficou, ha quatro seculos passados, a unidade nacional com a creação do Governo Geral de Thomé de Souza, no Brasil, que o elemento militar positivou a sua influencia decisiva e decisora na constituição desta Patria maravilhosa e ambicionada.

Foram as famosas e historicas milicias de D. Sebastião, aliás, compostas de elementos vindos de além-mar e de seus descendentes já brasileiros que, enamoradas pelas grandezas e attractivos desta mesma terra morena e bôa, não vacillaram em acceitar a luta titanica e dispar, porem, ao mesmo tempo gloriosa e immortalizadora, da defesa do nosso litoral contra as investidas conquistadoras dos cusados e fortes invasores francezes, inglezes e hollandezes. Suggestionadas pelo crepitar allucinante da vida moça e virgem que ardia no amago fecundo e bom da terra adolescente; seduzidas pelos mysterios, pelos encantamentos e pelas riquezas dos sertões acolhedores do Brasil onde, a cada passo dado era uma revelação e uma nova creação maravilhosa da natureza que se lhes deparava ante os olhos estaziados e cheios das grandezas do Novo-Mundo, essas primeiras forças militares do Brasil do futuro esculpiram, a ferro e a fogo, com gottas de sangue creador e com gritos lancinantes de dor redemptora, no marmore incorruptivel da Historia, a imagem eterna e grandiosa deste Brasil irridento de hoje, deste Brasil que é a tua Patria, soldado, deste Brasil que é minha Patria, deste Brasil que é a nossa Patria!

Depois são essas mesmas gloriosas milicias, ninho de sonhadores e reductos sublimes do dever, que amparam e protegem pela bocca escura de seus canhões primitivos e de seus arcabuzes lendarios, pela ponta de suas lanças impiedosas e pela lamina acerada de suas espadas creadoras de povos é sentinellas de riquezas, a marcha definidora do povoamento definitivo do nosso solo; foram ellas que alertadas pela gargalhada clara das nossas cachoeiras insomnes, pelo remigio milenario e estonteante das nossas florestas virgens, seduzidas pelo dynamismo cigano e electrizante dos nossos rios atrevidos; foram ellas que, accionadas pelo sonho ambicioso, porem, humano do achado imprevisto de thesouros naturaes, se lançaram, avidas de conquistas e de glorias, pelo bruto seio das brenhas, pelos desertos desconhecidos e traiçoeiros, na disputa da posse da terra milagrosa ao indigena cioso della e, assim, tropel de heróes em arremetticias ideaes, gigantes pelas proprias energias que possuiam, fortes pelo proprio sonho grandioso que sonhavam e virtuosos pelas proprias magnitudes da invejavel Patria que creavam e defendiam, esses primeiros militares do Brasil, destroem, a golpe de lança e a tiro de arcabuz, a famosa linha das Tordesilhas e, com rasgos de energia e golpes de uma ousadia invejaveis, conduzem, numa gloriosa arrancada de força e de genio os direitos da nossa expansão para as bandas do Occidente, numa epopéa monumental de conquista e, por si só, capaz de eternizar um seculo e glorificar uma raça, até as encostas vulcanicas e atrevidas dos Andes petrificados e soberanos!

São ellas, as milicias da nossa terra que, mais tarde, quando os poderosos governos de Portugal e Hespanha se defrontam na arena na luta homerica pela posse e dominio definitivo do Brasil, que decidem e preparam no campo da honra e das decisões summarias, aqui em terras da America, os celebres e historicos tratados internacionaes de Madrid e Utrch, assim como são ellas que, pela força das armas e a golpes de ousadia inaudita, conquistam, definem e defendem a sinuosa linha das nossas fronteiras que nos separavam de outros "*pueblos*" do Sul e de Oéste.

São ainda essas historicas milicias nacionaes que, já então ao lado do Exercito regular, fazem a Independencia e defendem o nome, a honra e a dignidade do Brasil, na nossa primeira guerra externa.

No seculo da Independencia, quando o sol creador das Americas despontava para illuminar e despertar uma nova e definitiva Patria que surgia, plasmada com o sacrificio e a bravura dos seus proprios filhos, cheia de luz, de sonho e de aspirações sublimes, aquellas immortaes milicias militares são substituidas pela não menos gloriosa Guarda Nacional, cujo papel e actuação em defesa do Brasil são por vós bastante conhecidos. Com a organização da Patria definitiva, creava-se, tambem, o Exercito definitivo, nacional, puro e idealista de hontem e do qual somos nós os seus continuadores e depositarios dignos das suas glorias e tradições. Foi naquella epoca longinqua que elle, o nosso Exercito, adquiriu as caracteristicas primaciaes de defensor e guardião perpetuo desse immenso patrimonio moral e ma-

(Continúa na 8.ª pagina)

No 31 B. C. — O capitão Pedro Palma realiza a sua conferencia. Vê-se no cliché, presidindo á sessão, o general Newton Cavalcanti, ladeado por dois officiaes

No 31 B. C. — Soldados e patentes do Exercito assistem á conferencia do capitão Pedro Palma

APRESENTA MELHORAS O AVIADOR BRIGIDO PARA'

FLORIANOPOLIS, 3 (A.M.) — O aviador Brigido Pará apresenta melhoras em seu estado de saude.

OS FUNERAES DO PORTEIRO-MÓR DA CAMARA

RIO, 3 (A.M.) — Com grande acompanhamento realizaram-se, hoje, os funeraes de Ermeto Duarte, porteiro-mór da Camara dos Deputados, honte massassinado pelo seu collega Virgolino Portella.

SALDOS ORÇAMENTARIOS REGISTRADOS NO TRIBUNAL DE CONTAS

RIO, 3 (A.M.) — Já foram registrados no Tribunal de Contas os saldo sorçamentarios dos diversos ministerios, utilizados segundo a tabella C do decreto 872 de junho do corrente anno.

SRA. CARMEN DE CHATEAUBRIAND

REALIZA-SE, HOJE, A'S 16 HORAS, O SEU SEPULTAMENTO NO CEMITERIO DE SANTO AMARO

A Sra. Carmen de Chateaubriand, revestida do habito da Ordem 3.ª de N. S. do Carmo

O fallecimento da sra. Carmen de Chateaubriand repercutiu profundamente no grande circulo de suas relações, provocando numerosas expressões e mensagens de pezar, manifestadas até agora a seus filhos.

O enterramento foi transferido para hoje, ás 16 horas, afim de que pudesse ser assistido por seu filho, dr. Assis Chateaubriand, que chegará, ás 11 1|2, pelo avião da carreira da Panair.

O corpo da sra. Carmen de Chateaubriand continua depositado na sua residencia, durante as noite de ante-hontem e de hontem e ali visitado por innumeras pessoas de todas as classes sociaes.

A sra. Carmen de Chateaubriand recebeu, pouco antes de expirar, a bençam papal concedida pelo Provincial da Ordem 3.ª do Carmo, da qual era irmã. A venerada morta leva, conforme de seu desejo, no ataúde, o habito dessa irmandade.

Recebeu ainda a extincta, ministrados pelos capuchinhos frei Damião e frei Felix, os ultimos sacramentos.

A Associação de Imprensa Pernambucana esteve na residencia da familia, á qual apresentou pezames na pessôa do dr. Ganot Chateaubriand.

Durante a noite de hontem, religiosos e senhoras da sociedade continuaram a velar o corpo no salão de sua residencia, transformado em camara ardente.

Na sua reunião de hontem, á noite, da Sociedade Beneficente 24 de Agosto (Lamplut), foi prestada uma homenagem á sra. Carmen de Chateaubriand, permanecendo os presentes de pé, durante um minuto. Essa homenagem foi proposta pelo presidente, o qual declarou que não estendia a homenagem até a surpensão do banquete, por que isso contrariava a praxe observada, ha mais de um seculo, pela associação.

O banquete, porém, não se revesteria de caracter festivo sendo observada na solennidade apenas a parte protocollar.

Enaltecendo as qualidades moraes e as virtudes dalma da sra. Carmen de Chateaubriand, falaram ainda os srs. Rosalvo de Moraes, antigo presidente, e Aurelio Silva, orador.

TELEGRAMMAS

O dr. Ganot Chateaubriand, director-gerente do O Jornal, do Rio e do Diario de S. Paulo, recebeu os seguintes telegrammas:

Do Rio:

Abraços de dôr pela perda da adorada madrinha. — Leão.

— Sinceras condolencias. — Attila de Carvalho.

— Queira acceitar o prezado amigo sinceros pezames fallecimento de sua querida mãe. Deus a guarde em seu seio. — Abrahão Ribeiro.

— Compartilhando sua grande dôr pelo fallecimento da santa creatura, sua estremecida mãe, nossa bonissima cunhada, irmã e grande amiga, enviamos a você o nosso consternado e dolorido abraço. — Targino.

— O pessoal da redacção, administração e todos os companheiros do O Jornal e Diario da Noite mandam ao chefe e amigo os seus sentimentos de maior pezar pela perda de sua bonissima e santa mãe."

— Envio a minha solidariedade ao doloroso transe. — Octavio Santiago.

— Receba o prezado chefe a minha solidariedade de conforto moral pelo cruciante golpe. — Lourival Santos.

— Profundas condolencias pelo fallecimento da bonissima Carmen. — Paulo Rapaport.

— Queiram acceitar os prezados chefes os nossos sentidos pezames. Em nome dos companheiros de portaria — Candido Rangel

— Compartilhamos da dor do prezado chefe e amigo pelo passamento de sua estremecida progenitora. — Damasio Dias, Martinho Alencar, Pinto Mendes, Lourival Santos, Luiz Rosa Laura Gallo, Iracy Gondim, Dulce Passos, Pedro Coutinho, Pedro Leite, Cauby Moreira, Ivo Teixeira, Gilberto Silva, Alberto Garcia, Alfaia Garcia, José Pio da Costa, Reynaldo de Almeida, Eugenio Pinto, Alvaro Demiense, Moraes Junior, Hermes Azevedo, Manoel Lopes, Manoel Valente, Barlear Jorge, João Ribeiro, Abelardo Guimarães, Edmundo Soares, Fidelis Fercoppi, Carlos Souza, Moacyr Archanjo e Raul Machado.

— Associando-me á tua tristeza, peço acceitar os meus inceros sentimentos de pezar. — Oscar Regna.

— Acompanho o prezado chefe na grande dôr que acaba de soffrer com o passamento de d. Carmen — Luiz Franco da Rosa.

— Condolencias — Revisão do "Diario da Noite".

— Acompanho o querido amigo na sua immensa dôr. Abraços. — Barros Carvalho e familia.

— Um abraço muito affectuoso de solidariedade á grande dôr. — Austregesilo de Athayde e Dario de Almeida Magalhães.

— Ao meu prezado chefe e amigo compartilham de sua grande magua — Pinto Mendes e familia.

— Profundamente sentidos enviamos os nossos pezames. — Salvador, Paschoal e Alberto.

— Profundamente sentidos com o fallecimento de d. Carmen apresentamos aos carissimos chefes os nossos sentimentos. — Jacy de Souza Lima, Nair, Aristheu e Renato.

— Os companheiros da Meridional apresentam sinceras condolencias, extensivas á familia.

— Queiram acceitar as mais sentidas condolencias. — Kaufmann.

— Agentes e auxiliares do departamento de publicidade do O Jornal e Diario da Noite se associam á sua grande dôr pela perda irreparavel de sua veneranda mãe. — Antonio Azevedo e José da Silva Lisboa.

— Acceite com toda a familia as minhas condolencias. Abraços. — Alpheu Domingues.

De São Paulo:

Sincero abraço de sentimentos—Oswaldo Aranha.

— Acceite a expressão de nosso profundo pezar — Oliveira, Ruy e Renato.

— D. Maria e eu enviamos pezames sinceros pelo passamento de sua querida mãe. — Americo de Castro.

— Sinceros pezames pela perda irreparavel. — Theophilo de Sá.

— Meu sincero sentimento. — Astolphi.

— Consternado deante da infausta noticia, apresento minhas sinceras condolencias. — Ricardo Fasanello.

— Profundamente sentido apresento a v. s. os meus sinceros pezames pelo fallecimento de sua estimada mãe. — Bremberger.

— Sinceros pezames. — T. Jamer & Cia.

Da Bahia:

— Solidario com a sua grande dôr envio pezames pelo fallecimento de d. Carmen. — Victor do Espirito Santo.

S. PAULO — Sentidas condolencias. — Eurico Martins.

RIO — Meu sincero e affectuoso abraço de pezames. — Gudin.

S. PAULO — Queira acceitar nossos sinceros pezames pelo fallecimento sua veneranda progenitora. — Godefredo e Muschi.

S. PAULO — Queiram acceitar meu affectuoso abraço mais sentidos pezames. — Gustavo Stal.

RIO — Queira querido amigo acceitar nossas condolencias sentidas. — Janer e Santos.

RIO — Federação Progresso Feminino manifesta voto intenso pezar desapparecimento illustre consocia. — Directoria.

PALMARES — Receba sentidos pezames — Octavio e familia.

RECIFE — Associo-me pezar caros amigos. — Vital Sobrinho.

RECIFE — Sentidos pezames. — Julio Campello e familia.

PATOS — A' familia Chateaubriand meus sinceros sentimentos. — Willy.

RIO — Sentindo profunda dor perda irreparavel sinceras condolencias. — Cauby Moreira.

RIO — Sincero pezar fallecimento adorada tia. — Aida e Outeiral.

GOYANNA — Acceite transmitte seus irmãos meu profundo pezar. — Oscar.

RECIFE — Acceite os nossos sinceros pezames. — Pinheiro, Simplicio, Oscar e Candido.

(Continua na 7.ª pagina)

DIARIO DE PERNAMBUCO
FUNDADO EM 1825
DIARIO DE PERNAMBUCO S. A.
Director: Dario de Almeida Magalhães
Director-gerente: José Bandeira de Oliveira
Endereço: Praça da Independencia
Recife — Telegrammas: DIARIOUCO
Telephones: Escriptorio, 6027 — Redacção 6659

EXPEDIENTE
A correspondencia de ordem commercial deve ser exclusivamente endereçada ao Director-Gerente.
Para annuncios procure o DEPARTAMENTO DE PUBLICIDADE pessoalmente ou pelo phone 6027.

ASSIGNATURAS
Anno — 55$000 Semestre — 30$000
PREÇO NO EXTERIOR
(Nos paizes signatarios da Convenção Postal Pan-Americana):
Anno — 78$000 Semestre — 42$000
(Nos paizes signatarios da Convenção Postal Universal):
Anno — 138$000 Semestre — 78$000
AS ASSIGNATURAS SÃO PAGAS ADEANTADAMENTE.

SUCCURSAL EM PARIS: Societe Mutuelle de Publicité, Rue Rougemon, 14. SUCCURSAL NO RIO DE JANEIRO: A Herrera, Rua Rodrigo Silva, 11-1.º, Phone, 22-0350 SUCCURSAL EM S. PAULO: Libero Badaró, 24-2.º — Phone 2-0715 SUCCURSAL EM MACEIÓ: Raul Lima Rua do Commercio, 126 - 1.º andar. Phone, 400. SUCCURSAL EM JOÃO PESSOA Virgilio Cordeiro, Rua Barão do Triumpho, 425, 1º andar. SUCCURSAL EM NATAL: Mario E. Lyra, Av. Tavares de Lyra, 96 — 1º andar. SUCCURSAL EM CAMPINA GRANDE (Parahyba): João Souto, Praça do Rosario, 78|82.

VARIAS

Foi apresentado hontem á Assembléa um projecto de lei pelo qual ficará o governo autorizado a auxiliar com a importancia mensal de cinco contos de réis a campanha em favor do escotismo, iniciada em Pernambuco pelo general Newton Cavalcanti.

Dest'arte, a Assembléa dá uma demonstração bem nitida da comprehensão de seu dever social, amparando uma das obras de maior repercussão que jamais foram tentadas em Pernambuco.

Outr'ora, os commandantes da Região se limitavam ás suas funcções puramente militares e quasi nenhum contacto tinham com a população. O general Newton Cavalcanti não comprehende assim o papel do soldado. Elle é um chefe á maneira de um Lyautey. Elle entende que o exercito precisa estar integrado com o povo e cooperar para a obra do aproveitamento de todos os valores humanos.

Si noutro qualquer Estado isso constitue uma iniciativa interessante, em Pernambuco se reveste de uma importancia especial. E' que entre nós as populações teem um nivel de vida mais baixo, e maior é o numero dos desajustados.

Aqui nós não conhecemos o problema do "desemprego", como na Europa ou na America do Norte; mas o problema do homem mal preparado para a vida.

Uma cidade como o Recife, de 500 mil habitantes, tem pouco mais de 20 mil predios de alvenaria e mais de 44 mil mucambos. O Recife conta 18 mil hectares e uma superficie construida de pouco mais de mil. Ha uma população enorme que não tem meios seguros de vida e se arrasta aos imprevistos.

E' nesse meio que prolifera uma mocidade abandonada, sem educação e sem instrucção. O Estado não tem recursos sufficientes para abrir escolas primarias e profissionaes em todos os bairros, á altura das necessidades collectivas.

Por isso mesmo é preciso que outras iniciativas surjam ao seu encontro.

Percebeu o general Newton Cavalcanti que havia outro meio de combater o communismo, afora simples medidas repressivas. Era educar, instruir, preparar os homens de amanhã.

Um homem sem instrucção é um desajustado, a engrossar a massa dos descontentes e dos inaptos; mas um homem capaz pode construir para si mesmo uma situação e nella se manter e progredir.

A campanha do escotismo não tem outro fim. Ella recolhe as creanças sem lar e sem recursos e em primeiro logar lhe incute as noções da disciplina e do senso moral.

Depois educa-o e apparelha-o para desempenhar um papel no organismo social.

Trabalhar pela vitalidade dessa instituição é concorrer para o fortalecimento do regimen e ir aos poucos elevando o padrão de vida das populações.

Mas a campanha precisa de recursos amplos para se manter. Os particulares teem dado, na medida de suas possibilidades o seu contingente. Era preciso, porem, que o Estado cooperasse por sua vez de uma maneira concreta.

O projecto da Assembléa dá á campanha 5 contos de réis por mez, o que já é um auxilio apreciavel.

Com taes elementos e com os outros que irão surgindo, a campanha escotista em Pernambuco apresenta todas as possibilidades de um futuro estavel.

* * *

No ultimo Boletim da Secretaria de Agricultura o sr. Vasconcellos Sobrinho dá algumas suggestões interessantes para o serviço de reflorestamento de Pernambuco.

Dentre essas uma que de ha muito poderia ter sido posta em pratica: e é o plantio de arvores nas estradas.

Na Europa é commum arborizar as rodovias e na França é rara a que não tenha dois renques de arvores, plantadas com toda a regularidade e methodo.

Aqui não somente isso jámais foi tentado, como muitas arvores teem sido abatidas, á beira dos caminhos. Haja visto o que se passou no trecho da estrada, no logar Chã de Alegria, a poucas leguas da capital.

Havia ali antigamente, de um lado e de outro, frondosas jaqueiras, que não somente davam sombra e embellezavam singularmente a paysagem, como offereciam uma larga producção de fructos.

Sob o pretexto de que humedeciam a estrada, foram systematicamente destruidas e não ficou uma só.

O articulista admitte que as estradas de rodagem podem constituir base para o reflorestamento e salienta precisamente o motivo esthetico das massas vegetaes, marginando as vias de penetração. E vae ao encontro precisamente daquelles que poderiam julgar inconveniente a arborização, por trazerem humedecimento durante o inverno.

Nesse caso, as arvores deverão ser plantadas, não propriamente na orla das estradas, mas em distancia sufficiente, para não impedir os raios solares.

A questão da arborização e do reflorestamento tem sido objecto do interesse do actual Secretario da Agricultura e ultimamente o sr. Hildebrando Menezes apresentou um projecto á Assembléa.

O que importa é que tudo isso transponha o terreno da bôa vontade e da simples propaganda para se exteriorizar num esforço concreto e perceptivel.

A verdade é que a devastação das mattas só tem augmentado em Pernambuco, sem que se conheça nenhuma acção continua para refazer as florestas abatidas.

FELIZES OS ANONYMOS!

Costa REGO

(Copyright dos "Diarios Associados" nos Estados)

RIO, 28 — Os homens publicos são em regra victimas de muitas accusações.

Conforme as circumstancias, que sempre influem no destino de todos, elles podem merecer indifferentemente os epithetos mais diversos; e já é vantagem indiscutivel que do homem do dia — do homem que os acontecimentos collocam no cartaz — não se diga, por exemplo, que é um ladrão.

Mas estava ainda por apparecer um caso tão divertido quanto o do sr. Dorinato Lima.

O sr. Dorinato Lima foi eleito presidente da Assembléa Legislativa de Minas Geraes. E' um distico luminoso de primeira ordem, que ogo o poz sob as vistas deslumbradas do R'o de Janeiro, onde não faltam accusadores para os homens publicos.

De que é que haveria de ser culpado aquelle novo presidente? Os criticos não hesitaram; o sr. Dorinato Lima era um desconhecido!

Assim, temos este outro crime a capitular no Codigo Penal: o crime de anonymato.

Será, porém, o sr. Dorinato Lima com effeito um anonymo? O libello pecca pela base.

Em primeiro logar elle só foi eleito presidente da Assembléa porque tem a qualidade essencial para isso: é deputado. Sendo deputado, recebeu um mandato de origem popular, o que quer dizer que pleiteou sua eleição, contra a vontade de alguns e de accordo com a vontade de innumeros mineiros, pois venceu.

Escolhido agora presidente da Assembléa, mereceu os suffragios pelo menos da metade e mais um de todos os deputados de Minas Geraes.

O sr. Dorinato Lima é, por conseguinte, um homem bem conhecido — conhecido precisamente daquelles que o não elegeriam, em uma como em outra das duas eleições, sem saberem quem elle era, e nem elle precisava que outros o conhecessem alem dos que o elegeram. Admitir-lhe o anonymato é, em ultima analyse, partir da supposição de que são tambem anonymos os eleitores que o preferiram.

Será, todavia, o anonymato um crime? De forma nenhuma.

O anonymato é ás vezes um traço de superioridade e não exclue a hypothese do triumpho. Ha sabios que são rigorosamente anonymos, apenas por não serem cabotinos, como ha cabotinos que melhor serviriam á especie humana conservando-se anonymos. Por outro lado, o triumphador é não raro um anonymo da vespera, não só no dominio da sciencia e das artes, mas tambem, e sobretudo no dominio da vida publica, feita, sabe-se, de movimento e revelações.

Veja-se o caso de um grande homem da actualidade. Hitler, senhor da Allemanha e ha menos de dez annos simples pintor de portas e fachadas. O cyclo napoleonico foi, ha mais de um seculo, um phenomeno de dominio que fez a volta da Europa e se propagou a outros continentes. Quem o iniciou? Um mero tenente de artilharia, filho de Ajaccio. O anonymato póde, pois, crear o genio.

O sr. Dorinato Lima tem, assim, excellentes companheiros inscriptos na Historia, que fora maté mais anonymos do que elle.

O mais interessante é que se trata de um homem recente na politica, já, entretanto, famoso na sciencia medica. Trata-se de um notavel operador. Pobre, sem pae influente, estudou, especializando-se nas operações de bocio, das quaes é no Brasil o mestre indiscutivel. Quem diz bocio diz papeira, mal bem conhecido. Atirando-se aos papos, grangeou sua influencia. Da medicina para a politica não ha senão um passo.

O homem publico mais universal do mundo contemporaneo, Clemenceau, era medico. Sem a medicina, é possivel que sua influencia nunca houvesse existido e que sua vida, illuminada por um tumulto sem fim, não chegasse ao plano elevado onde se encerrou, coberto seu cadaver pela gratidão de seu povo e pela reverencia de todos os povos estranhos.

O doutor em direito concebe o universo dentro de uma formalistica, o doutor em sciencias mathematicas dentro de uma regra, tudo calculadamente, friamente. Só o medico se debruça sobre as miserias physicas do homem, como só o sacerdote sobre a salvação de seu espirito. Ora, são as miserias physicas aquellas exactamente que impõem o sentimento immediato da solidariedade entre o soffrimento e o prompto allivio. Em cada medico ha, por isto, o embryão de um politico. O sr. Dorinato Lima não supprimiria uma papeira sem conquistar um amigo. Contra seu anonymato protesta seu bisturi.

Em todos caso, felizes os homens publicos dos quaes o adversario só tem a dizer que são anonymos, porque muitas famas ruidosas não valem a majestade de um silencio.

VENCIMENTOS DOS FUNCCIONARIOS SUBSTITUTOS NAS REPARTIÇÕES FEDERAES

RIO, 3 (A.M.) — O sr. Souza Costa respondeu a uma consulta a respeito dos vencimentos dos funccionarios substitutos.

Disse que no caso das substituições temporarias dos cargos publicos terão direito á differença dos vencimentos os primeiros officiaes que substituam os chefes de secção, os commissarios inspectores que substituirem delegados e continuos e os que substituem chefes de portaria.

A medida attinge todas as repartições federaes.

PASSAGEIROS QUE VIAJAM PELO AVIAO DA "PANAIR"

RIO, 3 (A.M.) — Pel oavião da carreira da "Panair" seguirão amanhã os srs. Augusto Cesar Leite, para Aracaju; Ivan Wolff, para Maceió; Basileu Gomes, Oscar Rhipp, Ivan Dias Polido, Sylvio Barros e Manny Goloberger, para Recife.

COMI DO PÃO DA CARIDADE

Lincoln NERY

(Para o DIARIO DE PERNAMBUCO)

Fui comensal, ante-hontem, de alguns bisonhos amphytriões de cabello rapado á escovinha, beirando todos elles ahi pelos 10 annos de idade. Não reguei a refeição com o precioso Borgonha do meu preclaro amigo Antiogenes Chaves, nem queimei entre os dentes, depois do almoço, um daquelles raros charutos que o dr. Arlindo Figueiredo offerece aos seus convidados, no terraço de sua casa em frente á Maternidade.

Os meus companheiros de mesa não conversaram commigo, porque o regulamento não o permittia. Mas, fui servido de um macarrão que accenderia na alma de Primo Carnera, todo o enthusiasmo calabrez de uma vendetta, no ring.

Foi no Juvenato D. Vital. Apulchro d'Assumpção, esse encantador bohemio que já soube casar na alma a doce lhaneza do trato á truculencia policial. levou-me pelo braço a ver onde educava seu filho.

— "Você vae commigo encontrar o menino na aula. E' a melhor escola de Pernambuco, a despeito de ser um estabelecimento de caridade.

Chegámos ao Giriquity e, de facto, encontrei o garoto de Apulchro d'Assumpção, entre os pequenos pobres da freguezia, o caderno na mão, rabiscando um thema de arithmetica. A sala, ampla e arejada. O mobiliario escolar, confortavel. Ordem, disciplina. Senhoras magras e idosas recruzavam os corredores, emprestando á casa um ar solenne de austeridade e respeito.

Vi todas as salas de aula. O dormitorio, com quarenta e tantas camas, A capellinha. O pateo de gymnastica. Percorri todos os andares. O gabinete dentario. O consultorio medico. Tudo limpo. O assoalho rebrilhante. Pelas paredes, a sabedoria biblica em syntheses adequadas ao espirito das aulas de cada sala.

A primeira impressão me foi a de que a casa era triste como as outras do genero. De repente, uma sineta acorda a alegria e o alvoroço que os pequenos guardavam para a expansão ingenua do recreio. Ahi, foi que eu recolhi meu depoimento do que era o Juvenato D. Vital. Lembrei-me de que aquellas creanças eram os incolas dos mucambos do Recife, roubadas á promiscuidade dos caranguejos pela mão paternal do conego Jeronymo. E medi, então, a altura da obra do vigario da Bôa Vista, de Sergio Loreto para cá; elle é o secretario de Estado da Protecção á Infancia Desvalida. Os governos se succedem e renovam-lhe a nomeação. O conego Jeronymo não recebe honorarios. Elle se dá por pago do proprio bem que faz. E ajuda o governo como ninguem.

O Juvenato D. Vital começou como um modesto collegio primario para gazeteiros. Depois, foi ampliando seu raio de acção. Hoje é uma escola technico-profissional perfeita. Não faz mais, porque não pode. Possue uma officina graphica embryonaria e anda agora esmolando umas pobres machinas para os meninos aprenderem a compôr e pautar. De mim, entendo que os homens ricos da terra não poderiam dar melhor presente aos seus proprios filhos, do que entregando ao conego Jeronymo uma ou duas machinas de linotypos para os seus internados. A munificencia de alguns cavalheiros e senhoras foi o cimento que soldou os tijolos com que o parocho da freguezia ergueu aquelle monumento soberbo de philantropia.

Cumpre agora completar a obra. Muita gente dá uma pequena contribuição mensal. Mas, ainda é pouco. Quem trabalha tantos annos como o conego Jeronymo precisa de auxilio, á certa altura. Já custa muito proseguir sozinho. A construcção do Juvenato D. Vital vale bem uma vida, a vida que elle já viveu.

Meus olhos se espantaram do que viram no Juvenato. Encantou-me Apulchro d'Assumpção com o que me contou sobre as vicissitudes que soffreu seu irmão sacerdote para levar a bom termo a construcção do Juvenato. As senhoras magras e idosas tambem me commoveram com as suas explanações exhaustivas.

E ao entrar o refeitorio á hora do almoço, quiz provar da comida dos meninos. O prato de aluminio polido parecia prendido de sapollo. A toalha limpa e o guardanapo impollluto. Aos meninos pobres servem um typo de refeição de causar inveja a muito menino rico. Comi com elles o macarrão, o guizado, a sobremesa. Comi do pão da caridade. E aquelle foi, sem duvida, o meu melhor almoço da semana.

Guardo da visita do Juvenato D. Vital uma impressão que ha de ficar commigo para sempre. Não tive, porém, o ensejo de conhecer o conego Jeronymo. Mas senti todo o amor que elle consagra á sua piedosa realização. Advinhei todo o soffrimento e anciedade que lhe apressaram a chegada da velhice para fazer aquillo. Senti tambem uma resteo da alegria que o animou quando viu tudo prompto. E estou pensando, agora, como sobre seu coração evangelico, no dia da inauguração do Juvenato, amortecidos os ultimos rumores da festa, a tarde desceu para adormecer a sua alma irmã da do Poverello, como um suave e consolador crepusculo da Umbria.

ANNUNCIA-SE QUE STALIN TERIA DEIXADO MOSCOU

O DICTADOR DA U.R.S.S. INTERVIRA' NOS DISTURBIOS TROTZKISTAS DA GEORGIA

VARSOVIA, 3 (DIARIO DE PERNAMBUCO) — Ao mesmo tempo que o jornal francez "Le Matin" reproduz rumores, procedentes de Moscou, de que Stalin se encontra enfermo, em outras localidades se affirma haver sahido da capital sovietica em circumstancias estranhas, um trem blindado, cobrindo-se toda a ferrovia com guardas da "G.P.U.".

Fala-se que Stalin era passageiro daquelle trem e seguia para certo ponto desconhecido, afim de gosar umas férias de alguns dias. Todavia, acredita-se que Stalin se propõe intervir pessoalmente nos disturbios trotzkystas da Georgia.

UMA CONSPIRAÇÃO PORQUE STALIN ESTARIA ABURGUEZANDO A RUSSIA

PARIS, 3 (A.M.) — "Le Matin", que vem se occupando das crises internas da Russia, noticia que foi descoberta mais uma conspiração encabeçada pelo famoso revolucionario communista militante Tabakov. Este era amigo do grande bolchevista Tomsky, que se suicidou antes da conclusão do inquerito de que resultou o fuzilamento de dezeseis conspiradores.

Tabakov, que tambem é muito conhecido pelo pseudonymo de Zenobh, conseguiu agrupar os elementos descontentes que recebeu salarios infimos e os sympathisantes do movimento de esquerda á orientação de Stalin.

Esse grupo accusa o dictador russo de estar contrariando a linha leninista e de estar aburguezando a Russia.

Tabakov foi transferido para Moscou, juntamente com mais doze dirigentes do movimento.

O governo sovietico enviou um commissario de policia para realizar investigações nas regiões industriaes, especialmente no Ural.

O MOMENTO INTERNACIONAL

A SITUAÇÃO

O combate na frente de Irun attingiu nestas ultimas horas a sua culminancia. O general Mola havia concentrado tropas, artilharia e aviação contra a cidade da fronteira, disposto a vibrar-lhe um ataque decisivo Irun transformara-se na Verdun do norte e o governo de Madrid annunciou que os governamentaes haveriam de resistir até o ultimo homem, tão importante considerava a posição.

O correspondente da United, que no dia 31 de agosto escrevia do quartel general de Burgos, dizia que a sua impressão era que as duas forças litigantes se achavam em igualdade de posições: os governamentaes não dispunham de elementos para se libertar da pressão dos nacionalistas: mas estes por sua vez não tinham força bastante para occupar a praça. Faltava-lhes artilharia sufficiente para fazer calar as duas fortalezas de Guadalupe e San Marcial; e emquanto esses fortes podessem resistir — ajuntava o correspondente — seria loucura qualquer tentativa de ataque frontal dos rebeldes.

O dia de ante-hontem encerrou-se, porem, com uma importante victoria: o forte de San Marcial hasteou a bandeira branca. Era o ultimo baluarte governamental na frente de Bidassoa. D'agora por deante as possibilidades da posse de Irun são muito maiores, o que representa sem duvida a queda de um dos mais importantes baluartes que os governistas defendiam de ha muito com todas as forças ao seu alcance.

Era por Irun que os frentistas se abasteciam pelos seus correligionarios da França; era por ali que se poderiam escapar os derrotados naquella região e era Irun uma valvula de escapação, que as forças de Mola procuram fechar, depois de renhidos embates.

A revolução attinge assim o meio da semana com um successo de primeiro plano, capaz de levar o desanimo ás tropas inimigas.

—

Emquanto não passou a emoção suscitada com a demissão do sr. Titulesco, os meios politicos internacionaes acompanham com o mais vivo interesse a visita que neste momento faz a Paris o general polaco Rydz Smigly.

Essa visita tem por fim galvanizar a amizade franco-poloneza, a qual como é sabido soffreu longo periodo de enfraquecimento. Os jornaes de Varsovia accentuam que não se trata apenas de uma visita de cortezia e que o paiz deseja sinceramente o reforço decisivo da alliança para com uma potencia, a que a sorte da Polonia esteve ligada em momentos dominantes da nacionalidade.

As palavras do sr. Daladier, no banquete offerecido ao general Smigly, devem ser particularmente mencionadas:

"Ides seguir com vosso olhar de chefe, durante, alguns dias, os trabalhos do exercito francez, accentuou o ministro da Guerra. Podeis ter a certeza de que saberá manobrar em vossa presença e assim mostrar que a França pode contar com elle para assegurar sua independencia e liberdade. Pelo valor do seu alto commando, pela sciencia de seus quadros, pelo ardor de seus soldados e pelo augmento periodico de sua potencia, da qual continuamente nos occupamos, nosso exercito silencioso é o solido escudo da patria. Toda a França, no acolhimento que vos dispensa, estreita os sentimentos profundos que nutre pela grande nação poloneza, sua amiga e alliada na salvaguarda da paz."

TRAFEGO MUTUO DO CORREIO AEREO MILITAR COM A PANAIR

RIO, 2 (A.M.) — O Correio Militar Aereo realizou um accordo de trafego mutuo com a "Air France", para transporte de malas aereas procedentes do Paraguay e destinadas á Europa, Asia e Africa.

Far-se-á o transbordo das referidas malas entre o Paraguay e o Brasil

DIVERGENCIAS ENTRE ANARCHISTAS, SOCIALISTAS E COMMUNISTAS

PARIS, 3 (A.M.) — Um communicado procedente da fronteira hespanhola a "Le Matin", affirma que os anarchistas estão dictando lei ás fileiras governamentaes.

Em seguida, accrescenta que reina intensa divergencia entre socialistas, communistas e anarchistas e que os mesmos estão prestes a chegar ás vias de facto.

Os anarchistas exigiram o fuzilamento dos refens e se oppuzeram ao exodo das mulheres e dos filhos dos fascistas.

VIAJA PARA CAXAMBU' A SRA. DARCY VARGAS

RIO, 3 (A.M.) — Um apparelho pilotado pelo capitão Francisco de Mello seguiu esta manhã para Caxambu', conduzindo a sra. Darcy Vargas, acompanhada do sr. Walter Sarmanho.

ABONO DOS CONTRACTADOS

A SOLICITAÇÃO DO SR. SOUZA COSTA AO TRIBUNAL DE CONTAS

RIO, 3 (A. M.) — O sr. Souza Costa solicitou do Tribunal de Contas a distribuição ao Thesouro do credito de dez mil contos aberto pelo decreto 974 do mez proximo findo.

Esse credito refere-se ao abono dos contractados.

UM CREDITO PARA ATTENDER AO ABONO DO FUNCCIONALISMO

RIO, 3 (A. M.) — O "Diario da Noite" informa que foram pedidas providencias á Camara, no sentido de autorizar um credito, solicitado pelo sr. Souza Costa, para attender ao pagamento do abono ao funccionalismo civil. Isso porque a verba já foi esgotada, não havendo mais recursos para assegurar os pagamentos de setembro e dezembro.

UM GRANDE HOMEM DO BRASIL

Austregesilo de ATHAYDE

(Copyright do DIARIO DE PERNAMBUCO)

RIO, 29 — Pelos dedos da mão contam-se os grandes estadistas da Republica.

Rigorosamente, não passariam de uma dezena aquelles homens que, no novo regimen brasileiro, traçaram rumos ao paiz, abriram grandes perspectivas, tornaram maior, mais prospera e mais bella a nacionalidade.

O prefeito Passos pertence a esse numero restricto. A sua obra resumiu-se á cidade do Rio de Janeiro, mas de facto teve a mais ampla e construtiva repercussão em todo o Brasil.

* * *

O Rio de Janeiro era uma aldeia colonial, sem condições de hygiene, de habitos anachronicos e espirito fechado.

Quinze annos depois da Republica mantinha-se inalterado nas formas exteriores da vida, o carrancismo do regimen monarchico.

Sobre a fealdade das ruas, a completa ausencia de urbanismo, o atraso dos costumes metropolitanos, o phantasma da febre amarella, espelhando o terror da morte na habia mais bella do universo.

De subito surgiu, como por encanto, uma geração de estadistas emprehendedores, que, no espaço de quatro annos, remodelaram a obra ronceira de quatro seculos.

* * *

Pereira Passos foi a energia incansavel a serviço da transformação do Rio de Janeiro numa cidade limpa, cosmopolita, em dia com o progresso da terra, espelhando a cultura moderna e as aspirações de grandeza da nacionalidade brasileira.

Elle não transformou somente as ruas escuras em avenidas maravilhosas. O seu maior milagre foi o de renovar a mentalidade collectiva da população metropolitana e dessa forma impulsionar o progresso urbano em todo o Brasil.

Aqui os estadistas da provincia faziam aprendizado urbanistico e levaram para o interior o espirito de progresso, o novo esforço para entrarmos no rythmo das grandes realizações do seculo.

Nesse sentido a sua figura adquire extraordinario relevo nacional e o dia em que se commemora o centenario do seu nascimento deve ser uma festa de todo o Brasil.

EM LOUVOR DE PANTAGRUEL

. Assis CHATEAUBRIAND

RIO, 30.

"O HOMEM é muito pouco bestial, dizia o philosopho. E' antes um romanesco. O maior idiota deste mundo se sentirá deslumbrado pela intelligencia da sua superioridade". E' a impressão com que as indoles de espirito deverão receber os ultimos golpes da esgrima getuliana, no campo de batalha mineiro. Não nos vamos surprehender da pericia nem da maestria com que está jogando o agil mestre d'armas. Minas Geraes é o seu "terroir", como dos mineiros elle tem o estylo que o identifica entre os filhos da montanha. A technica do sr. Getulio Vargas é inaccessivel a todo o resto dos brasileiros, porque ella é o mysterio, o segredo e a sabedoria dos espadachins da montanha. E' preciso uma completa iniciação para ver tanta umbigada, e ninguem cair. Tudo fica firme, e não estrila. Os simulacros de quéda são a todo o instante. Mas, não ha um ferido, que role ao chão ou se queixe sequer de uma dôr de callos machucados. Pisam-se pés, e em vez de uivos de dôr ha sorrisos de amor. O complexo dos politicos da montanha não é uma novidade para os que os teem praticado, como o sr. Getulio Vargas. Mas ali ha materia prima para largas meditações do prof. Steckel, o adversario de Freud.

* * *

MINAS constitue, em materia de esgrima politica, uma antithese nacional. Ella é o anti-Brasil. A politica do Rio Grande do Sul é a politica da pistola, do revólver, como a da Parahyba, a minha santa terra natal, é a do clavinote e da garrucha. Resolvemos nós outros, parahybanos, os nossos casos politicos e até as nossas contendas literarias a faca. E' um denominador commum ás vezes um pouco excessivo; mas, em todo o caso, é o nosso denominador commum... Temos que confessal-o. Não ha outro. Temos mesmo que reconhecer que não ha nada de melhor por ali. Só existe este. Mas em Minas o denominador commum é a casca de banana. Não se dá murro, não se dá facada, não se atira de clavinote, com a excepção um pouco excentrica da Zona da Matta, a qual já não é bem mais Minas, porque começa a ser Bahia, Canudos, o nosso nordeste, o dr. Medeiros Netto, Geremoabo, a Parahyba, o finado João Pessôa, dr. José Americo e eu. E' com pencas de bananas que se esgrima em Minas. As bananas não são para offerecer ao respeitavel publico, como dizem que faz, no Palacio do Ingá, o almirante Protogenes Guimarães com politicos radicaes meio insoffridos. As bananas mineiras são para descascar, porque ali só se trabalha com as suas cascas. Exclusivamente. Forra-se o palco das actividades politicas de cascas dessa fruta, como nos casamentos do nosso nordeste se alcatifa o chão de folhas de canella, para que na terra acanellada deslisem noivos e convidados.

Quem tivesse hontem ido ao salão do Banco do Café veria um solo juncado de cascas de banana, e tres duzias de homens estoicos dansando sobre aquelle tablado escorregadio. Aquelle chão fôra adrede preparado para que muitos caissem. Mas todos se equilibravam inclusive os que se tinham estomagado pelo fio da vida em fóra, e juraram não voltar mais. Pois voltaram, depois de convencidos de que brigas com Getulio Vargas é a luta do pote de ferro com os potesinhos de barro. Regressaram quebrados os potes de barro, porque convencidos de que o pote de ferro continuava intacto. E como debalde elles lhe bateram!

Ha dois annos, um meu amigo riograndense, politico exacerbado, caia em furia contra Getulio Vargas. E ameaçava bater-lhe. Retorqui-lhe, com doce philosophia. Pois fará o melhor negocio do mundo para este seu patricio. Elle é como couro. Quanto mais curtido, melhor. Bata-lhe, para ver. A vaqueta fica mais macia, mais flexivel e mais resistente. A nossa experiencia não é de quinze dias nem de seis semanas. E' de oito annos. Quanto mais se bate este pão de "lot", mais elle cresce. Mais alto elle fica. Não, não faça o jogo do presidente. Porque é debaixo do martello desses nossos sapateiros que o seu couro faz escorregar mais gente.

Se ha um victorioso da hora mineira, esse triumphador é o presidente. Se a intelligencia é reservada aos mathematicos, o sr. Getulio Vargas jogou no taboleiro montanhez com uma precisão geometrica. Os outros se deixaram levar pela paixão. Elle pelo calculo. Pelo calculo frio, objectivo. Ficou dentro do seu plano logico, e acabou vencendo, estrondosamente, a partida, que jogara em 1934. Os amigos que naquella época o accusaram de ter caido em erro, e que por isso brigaram, vieram todos agora, fumar o cachimbo da paz. E com que anzol elle os pescou? Com algum anzol de ouro, ou de platina, mandado pelo Santo Padre? Não. Com o mesmo anzol de ferro, de ha tres annos: Benedicto Valladares. Se a vingança não fosse dos deuses, seria dos presidentes que sabem esperar.

* * *

ESTES homens partiram do Zoo de Getulio Vargas authenticas feras africanas e asiaticas, animaes da floresta virgem tropical, todos bravios, clamando sangue. Eram leões de juba hirsuta:; pantheras de garras afiadas; javalis de dentes de punhaes; onças mosqueadas de mandibulas ameaçadoras; caetetu's de pello eriçado; serpentes chocalhando nos anneis a furia do bote certo. Eram de metter medo. O velho caçador poz-se a dormir, não na pontaria, mas sobre a propria coronha da espingarda. Na duração de um consulado, que já entrou no sexto anno, elle aprendeu que em politica todo o tiro espanta a caça. Getulio Vargas, aliás, não gosta de caçar senão quando é obrigado. Então, em Minas e com mineiros, não ha espingarda que o seduza. A sua arma predilecta é outra, e foi est'outra que elle empregou agora com resultados inexcediveis. O seu triumpho é uma verdadeira batalha de esmagamento, uma Cannes ou uma Austerlitz, vencida por um general de genio e de estrella.

Raciocinemos a frio, como bons mineiros. Hontem, a sua philosophia o aconselhou a trocar o fuzil sanguinario pelos alçapões. De resto, Getulio Vargas nunca foi homem de armas curtas nem compridas. Creio que é o unico riograndense que não usa faca de ponta nem pistola. Vi-o durante a revolução de 1930. Andava invariavelmente desarmado. Para que andar armado, devera elle raciocinar, se em torno a si havia tanto gaucho munido de instrumentos perfuro-cortantes? E para defendel-o, accrescento. E botar para fóra Washington Luis e Julio Prestes, concluirá a historia.

Em Minas, como no Brasil, a arma de Getulio Vargas é o mais innocente dos petrechos de paz. Elle se defende de certos golpes dos caros irmãos montanhezes com alçapões. E' facto que o mineiro nunca ataca Getulio Vargas, que é membro illustre da familia da montanha. Mas quando succede atacal-o, a sua arma de defesa é o alçapão. Nada de menos contundente. De menos aggressivo. De mais pastoral. De mais campestre. Vendo-o de alçapões debaixo do braço, subindo e descendo collinas, serrotes e outeiros, lembramo-nos irresistivelmente de Gonzaga e Marilia, lyras e zagalas.

Desta vez, Getulio Vargas não quiz nem elle mesmo armar os alçapões no matto. Chamou o bemaventurado Benedicto Valladares, e a este filho do céo, divino de candura e lirial, por ausencia completa de malicia, dando-lhe tres ou quatro alçapões, apenas disse: — "Benedicto, meu filho. Dou-te uma missão digna da tua verde mocidade e de tua candura. Recebe este alpiste; toma ali um pouco de fubá de milho, apanha acolá aquella palha de arroz, e vae caçar passarinhos".

* * *

O UNIVERSO das manobras de "linhas interiores" do sr. Getulio Vargas é illimitado. Os seus grandes successos são feitos de nadinhas. E' uma arte consummada, a que tem este transformista surprehendente para trocar as peças do seu xadrez politico. Os homens que em Minas deixaram a sua mansa tutela, ha dois, tres,, quatro cinco e seis annos, sairam batendo as portas. Mas elle esperou, certo de que todos voltariam, como voltaram, quando elle quizesse, no momento que elle o entendesse, na hora que elle marcasse, no minuto que elle fixasse, e para ajudal-o na occorrencia que elle predeterminasse. Fiz esse vaticinio ha tres annos, aqui nesta columna, e elle se cumpriu. A nota que a ironia do sr. Pedro Aleixo ou a malicia cruel do sr. Milton Campos redigiu para a imprensa, tem esta passagem encantadora. Reza que o accordo se processou para "pestigiar o presidente da Republica". Getulio Vargas poderia morrer pós esse triumpho, como elle jamais conquistou igual.

Os alçapões de Benedicto, o bemaventurado, estão cheios e sortidos: coleiras, cabeças pretas, cebinhos e casacas de couro tudo vae para o viveiro de Getulio Vargas, ali no Guanabara. E' um jubileu. Como o seu figado não deve andar satisfeito! Nem a revolução paulista deu a Pantagruel carnes tão tenras, peitos tão macios, vitellinhas e lombinhos de porco mais saborosos, guiodices e quitandas de innundar a alma e o papo até o dia do juizo final.

COUSAS DA CIDADE

A RUA NOVA

A Prefeitura decidiu-se a apressar os trabalhos de remoção das demolições da rua Nova. Os meio-fios já foram assentados e tudo faz suppor que não demore a ser atacado o serviço do calçamento, mesmo que se tenha de retardar outras demolições nas ruas a seguir.

Impõe-se á Prefeitura um maior sacrificio para melhorar o aspecto da rua Nova, que é a rua de maior vivacidade do Recife, a rua que maior interesse desperta na vida da cidade.

Outras desapropriações se estão impondo, para facilitar a construcção de edificios mais importantes, acabando-se de uma vez por todas com as casas de um só pavimento. Outra cousa que deve merecer a attenção da Prefeitura é um saneamento de fachadas, acabando-se com toda aquella architectura de pastelaria, chamada "bolo de noiva", que por um certo tempo imperou no Recife.

Muita cousa de iniciativa particular, mas que está demandando a intervenção do Municipio, uma vez que entre nós, pelas circumstancias demasiado sabidas, a iniciativa particular é muito lenta — Z.

Lançado ao mar um novo cruzador britannico

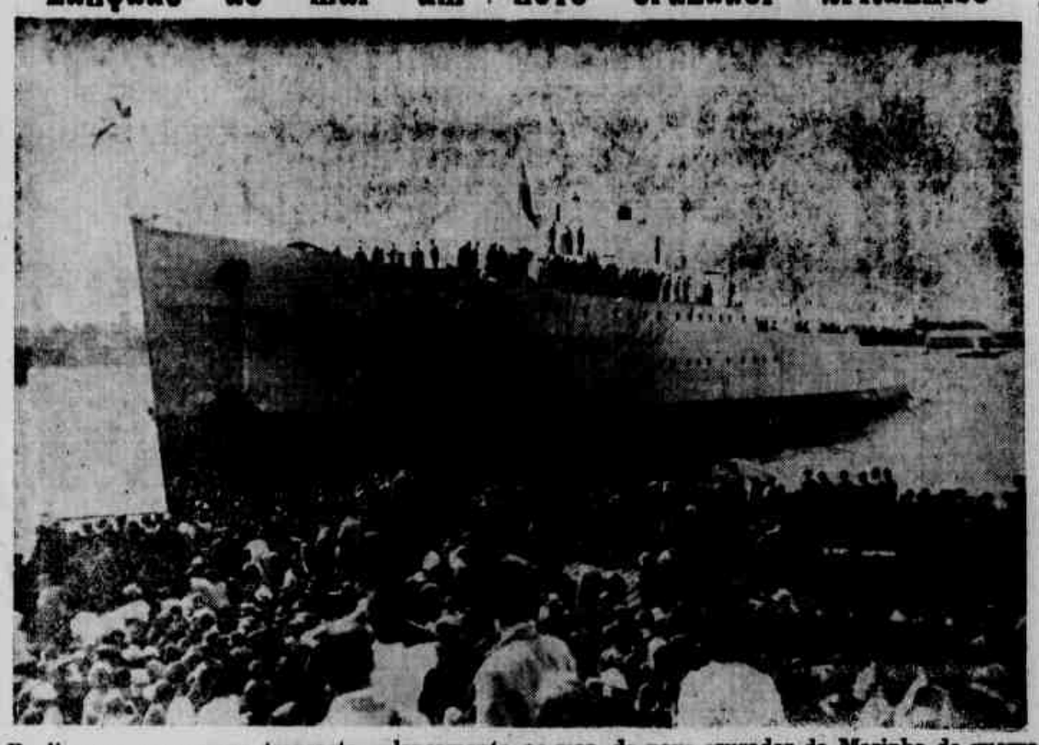

Realizou-se na semana transacta o lançamento ao mar, do novo cruzador da Marinha de guerra britannica "Aurora", em Partsmouth. A nova unidade desloca 5.200 toneladas e desenvolverá a velocidade de 32 nós horarios

Assembléa Legislativa do Estado

Incluida nos annaes u'a moção de protesto contra as atrocidades praticadas na Hespanha — Considerações sobre a Semana da Patria — Apresentado um projecto de protecção ao escotismo

Presidida pelo padre Felix Barretto realizou-se hontem a 26.ª sessão ordinaria da Assembléa Legislativa do Estado. Serviram de secretarios os srs. Carneiro da Cunha e Melanio de Barros Correia.

Compareceram os srs. Affonso Ferraz, Alfredo de Medeiros, Angelo de Souza, Antonio da Fonte, Antonio Raposo, Authur de Moura, Arsenio Meira, Bandeira de Oliveira, Cardoso Ayres, Carlos Rios, Carneiro da Cunha, Cassiano Pereira, Costa Pinto, Felix de Sá, José Vieira, Lins Petit, Lins e Silva, Livino Pinheiro, Luiz Coelho, Mario Lyra, Matheus Vaz, Melanio de Barros, padre Felix Barreto, padre Gonzaga de Lyra, Paulo Alves, Pedro Allain, Persivo Cunha, Pio Guerra, Possidonio Bem, Ruy Bello e Souto Filho.

Faltaram os srs.: Hildebrando de Menezes, Joaquim de Britto, Malaquias da Rocha e Mariano de Siqueira.

Aberta a sessão é lida a acta da sessão anterior e posta em discussão.

O sr. Souto Filho pede a palavra pela ordem e solicita seja feita rectificação na acta, na parte em que se refere ao seu voto contrario ao requerimento do sr. José Vieira, uma vez que não está bem esclarecido o seu ponto de vista. Diz que o seu voto fôra contrario ao requerimento por entender que os representantes federaes nada mais fazem que cumprir com seus devers, defendendo os interesses do Estado.

A acta foi approvada.

EXPEDIENTE

Passa-se á leitura do expediente. Constou o mesmo, do seguinte:

Carta do governador do Estado ao presidente da Assembléa, convidando-o a assistir, em companhia dos demais deputados, á Parada da Mocidade, no dia 6, ás 8 horas, e á parada militar das forças do Exercito, Marinha e Brigada Militar, no dia 7, ás 9 horas, do Palacio do Governo; parecer n.º 36, da 2.ª Commissão, redigindo, com emendas, para a 3.ª discussão, o projecto n.º 10, que autoriza a emissão especial de apolices para garantir operações de credito do Radio Club.

Finda a leitura do expediente, o presidente communica á casa o convite feito pelo governador do Estado a todos para assistir, do Palacio do Governo, á parada da mocidade no proximo dia 6, ás 8 horas e á parada militar, no dia 7, ás 9 horas.

Espera, que, attendendo á gentileza do convite, todos os deputados compareçam áquellas solennidades.

O sr. Souto Filho diz:

— "E a minoria tambem?"

O sr. presidente responde que o convite é dirigido a todos os membros do Poder Legislativo, sem attender a nenhuma côr partidaria.

FALA O SR. GONZAGA LYRA

Tem a palavra o primeiro orador inscripto, sr. Gonzaga de Lyra que lê um discurso sobre a revolução na Hespanha. Conclue solicitando seja transcripta nos Annaes da Assembléa a moção de protesto apresentada pelo sr. Arruda Camara, na Camara Federal, em sessão de 26 do mez p. passado.

O sr. Souto Filho é de opinião que o requerimento deverá ficar sobre a mesa até que sejam conhecidos os termos da moção apresentada na Camara Federal.

O sr. Gonzaga de Lyra remette á Mesa a moção, que é feita nos seguintes termos:

"MOÇÃO DE PROTESTO — A dôr e o martyrio que pesam nesta hora angustiosa sobre os nossos irmãos da catholica Hespanha, arrancam da nossa alma de sacerdotes e christãos, de homens publicos e cidadãos, o nosso mais vehemente protesto.

Hontem, era a palavra autorizada do Papa, ponderada mas energica; hoje a voz de Portugal e doutros povos, que levantam os seus clamores contra as atrocidades levadas a effeito pelos communistas de Madrid.

Acompanhamos o Chefe Supremo da Christandade no seu gêsto de condemnação aos massacres, confiscos e crimes contra a Igreja e seus ministros, contra monges e freiras inermes e ás profanações das imagens e dos cadaveres.

Os que hontem pretenderam ditar excusadamente ao Governo brasileiro tolerancia para com os inimigos da Patria, hoje escandalisam o mundo com o espectaculo da mais bruta e vergonhosa barbaria.

Chegue aos nossos irmãos soffredores da Hespanha tradicional e christã, a expressão do nosso conforto e solidariedade e aos ouvidos dos ferozes inimigos da Igreja de Christo, a advertencia divina, de que "as portas do inferno não prevalecerão contra ella".

Sala das Sessões, 28 de agosto de 1936".

E' approvado o pedido daquelle sacerdote.

Usando da palavra em seguida, o sr. Carlos Rios declarou ter dado o seu voto ao requerimento interpretando-o como uma demonstração de solidariedade humana, á margem qualquer pronunciamento de ordem sectaria ou de politica internacional. Votou como um protesto da civilização contra a barbaria, attitude que não pode ser prohibida a qualquer homem, por impedimentos de fronteiras.

Retira-se o sr. Carneiro da Cunha, passando o sr. Melanio de Barros para a cadeira de 1.º secretario, e assumindo o sr. Livino Pinheiro a 2.ª secretaria.

SOBRE O DIA DA PATRIA

O sr. Possidonio Bem, segundo orador inscripto, fala sobre a Semana da Patria, extendendo-se em considerações á formação da nacionalidade brasileira.

O sr. Carlos Rios fala a respeito dos technicos contractados pelo Estado, defendendo o sr. Otho Schubert, encarregado de estudar a industrialização da pesca.

Não ha outros oradores inscriptos.

O sr. Paulo Alves pede a palavra e fala sobre a Semana da Patria, estudando a raça brasileira em face á sciencia medica.

PROTECÇÃO AO ESCOTISMO

O sr. Livino Pinheiro justifica e envia á Mesa um projecto autorizando o Governo do Estado a contribuir mensalmente, com a importancia de 5:000$000 para a campanha escoteira denominada — Campanha general Newton Cavalcanti. O mesmo foi approvado. Vae a imprimir sob o n.º 13.

O sr. Souto Filho esclarece o seu pedido anterior sobre a remessa do projecto n.º 10, á 2.ª Commissão e termina solicitando que seja o mesmo incluido na ordem dos trabalhos, dispensada a impressão do parecer n.º 36 lido no expediente do sr. 1.º secretario, o que é approvado.

ORDEM DO DIA

Na ordem do dia é submettido á 3.ª discussão o projecto n.º 10, que trata da operação de credito para o Radio Club ampliar suas installações, com as emendas apresentadas pela 2.ª Commissão. A primeira manda supprimir no art. 4.º a palavra — "actualmente". A segunda manda accrescentar ao art. 6.º: "aproveitando, para isso, um funccionario em disponibilidade", referindo-se á fiscalização da emissôra, pelo Estado. As emendas são submettidas á votação e approvadas.

Entra em 3.ª discussão o projecto n.º 9 que approva o acto n.º 1248, de 14 do mez p. p., do governador do Estado. Foi approvado. O projecto n.º 9 irá á 8.ª Commissão.

Em 2.ª discussão o n.º 12 que admitte como pensionista do Monte-Pio, um filho menor do ex-capitão da Brigada Militar Severino Gambôa Cardim.

Tambem foi approvado, o mesmo acontecendo aos n.º 6, que altera dispositivos da lei n.º 31, de 16 de novembro de 1935, em 3.ª discussão, e o n.º 29, que indefere o pedido do engenheiro Francisco de Paula Dias Fernandes.

O sr. Carlos Rios declara ter votado contra a conclusão do parecer n.º 29.

O sr. Angelo de Souza esclarece, como relator do parecer, as razões porque o déra, indeferindo o requerimento enviado á Assembléa.

Submettidos á discussão unica os pareceres n.º 33, que indefere o pedido das professoras do Grupo Escolar Benjamin Constant e n.º 35, que manda a professora Amalia Torres de Carvalho Barros se dirigir sobre o assumpto de sua petição á autoridade competente, são os mesmos approvados.

Exgottada a ordem do dia é levantada a sessão, designando-se para ordem do dia seguinte: ultima discussão das emendas apresentadas na 3.ª discussão do projecto n.º 10, que autoriza a emissão especial de apolices para garantir operações de credito do Radio Club e Trabalhos de Commissões.

DE ALAGÔAS

O CANDIDATO DO PARTIDO PROGRESSISTA A' VAGA EXISTENTE NA ASSEMBLÉA — INDIOS CARNIJÓS — O CRIME DA FEIRA DO CAPIM

MACEIO', 1 (De Succursal do DIARIO DE PERNAMBUCO) — Os proceres do Partido Progressista reuniram-se hontem e deliberaram assentar a candidatura do sr. Guedes de Miranda para a cadeira actualmente vaga na Assembléa Legislativa.

CONGRESSO JURIDICO UNIVERSITARIO DA BAHIA — Os estudantes da Faculdade de Direito de Alagôas acabam de escolher os srs. Antonio Costa e Hollanda Cavalcanti representantes do corpo discente ao Congresso Juridico Universitario a se realizar na Bahia a 1 de outubro proximo.

SORTEIO MILITAR — Realizar-se-á no proximo domingo, na séde da 13ª Circunscripção de Recrutamento, o sorteio dos cidadãos alistados pelos municipios do Estado para o serviço militar.

Esse acto começará ás 12 horas daquelle dia, sendo presidido pelo major Raul da Cunha Pinto, chefe, interino, do serviço.

INDIOS CARNIJO'S DE AGUAS BELLAS NO 20 B. C. — Estão desde abril no 20º B. C. varios indios da tribu Carnijó, de Aguas Bellas, Pernambuco.

A reportagem do *Jornal de Alagôas* visitou-os no quartel da força federal, tendo com elles palestrado longamente. Todos falam difficilmente o portuguez e estão satisfeitos da vida militar. Querem apenas ter licença para voltar á taba afim de assistirem este mez a festa do Ouricury, da qual nenhum delles quiz dar detalhes ao reporter.

Os indigenas falaram sobre a vida na sua aldeia, dos seus habitos etc.

PROVA CYCLISTA 16 DE SETEMBRO — Encerraram-se hontem as inscripções para a "Prova Cyclista 16 de Setembro", patrocinada pelo *Jornal de Alagôas*.

No proximo domingo haverá a prova eliminatoria, estando inscriptos os seguintes cyclistas: Natalicio Ferreira Sá, Jorge Quintiello, Hercules Calheiros Lima, Manoel Dias da Silva, Arthur Silva, Arlindo Accioly Lins, Eraldo Medeiros, Reynaldo Mendes, Claudio Beserra e Cesario Santos.

SANGRENTA OCCORRENCIA NA FEIRA DE CAPIM, EM SANT'ANNA DO IPANEMA — Telegramma de Sant'Anna do Ipanema dão noticia de graves occorrencias verificadas ante-hontem, no logar Capim, daquelle municipio.

O fazendeiro conhecido por *Yoyozinho* e alguns "cabras" achavam-se armados na feira daquelle povoado.

A policia procurou desarmal-os, tendo havido porem reacção.

Em consequencia estabeleceu-se um cerrado tiroteio entre a policia e os contraventores.

Cessado o fogo, verificou-se que tres dos "cabras" estavam mortos, dois soldados feridos, sendo um a bala e outro a arma branca, além de dois populares que em meio da confusão receberam ferimentos.

O estado do soldado ferido a arma branca é muito grave, exigindo cuidados.

O aspirante Porphyrio, delegado de policia daquelle municipio, transportou-se para o local das occorrencias, tendo effectuado a prisão do fazendeiro *Yoyozinho* e mais sete "cabras", os quaes foram desarmados.

O aspirante Porphyrio telegraphou ao chefe de policia, interino, communicando os factos e accrescentando que seguia para a propriedade do fazendeiro *Yoyozinho*, afim de effectuar outras prisões e apprehender armamento que sabe existir ali.

O chefe de policia, interino, expediu ordens de resolver a situação.

MYSTERIOSAMENTE ASSASSINADO A' FOICE, EM ANADIA — Divulga-se agora um barbaro crime occorrido no dia 20 de agosto ultimo, em Anadia.

Cerca das 23 horas daquelle dia era encontrado caido numa poça de sangue, no leito de uma das ruas da cidade, o sr. Sebastião Barbosa da Paixão. Apresentava quatro profundos ferimentos no craneo, parecendo produzidos por foice.

O que lhe acontecera, o sr. Sebastião não soube explicar e a policia, em diligencias ali effectuadas, nada conseguiu desvendar a respeito da barbara aggressão, tendo sido feitas varias prisões, porem sem resultado.

E o sr. Sebastião continuou em estado grave, accentuando-se cada vez mais o seu delicado estado de saude, até que ante-hontem veiu a fallecer, em consequencia dos ferimentos recebidos.

O sr. Sebastião Barbosa da Paixão era solteiro, sendo filho do sr. José Barbosa da Paixão, conhecido proprietario agricola naquelle municipio, onde possue a fazenda *Capricho*.

A victima era estabelecida com loja de tecidos em Anadia, onde residia ha muito tempo, sendo geralmente bemquista.

Até agora nada se sabe a respeito desse mysterioso assassinio.

FESTIVAL DE UM POETA PARAHYBANO — Realiza-se hoje, na Perseverança e Auxilio, o festival do poeta parahybano Silva Andrade (Zé da Luz), que recitará versos matutos de sua autoria.

O festival terá o patrocinio dos srs. Jayme de Altavilla, Virgilio Guedes e da senhorita Flora Jorge, rainha dos estudantes.

Educação e Instrucção

MEDICOS DE 1936

DR. AURELIO BAUDOUX FERRÃO CASTELLO BRANCO — *Confuso como o proprio nome, o Baudoux é, segundo os modernos ensinamentos da endocrinologia, um caso typico de disfuncção da supra-renal. No nosso perfilado, cada dos seus cinco inexpressivos nomes (á excepção do Ferrão) lembra um personagem bem distincto, razão por que o Decdato aconselhou fazer cinco differentes perfis. Perfilemos, porem de inicio, o Aurelio, deixando o Ferrão para os casos de emergencia extrema...*

Pharmaceutico da Santa Casa de Misericordia, foi o mais feliz achado do ceu. Cyneiros, quando cogitou soerguer os fundos da nobilissima instituição. Ninguem mais economico do que elle, ninguem mais restricto e "mão fechada" em questão de despesa (o Prof. Barros Lima que o atteste...). Como pharmaceutico, justiça seja feita, tal é o seu escrupulo na manipulação, a ponto de se haver tornado careca, afim de evitar cair cabellos na pomada Reclus do velho hospital.

Como estudante, o Aurelio foi sempre, na qualidade de "leader" da esquerda velhaca (*), um exemplo classico de estudantes esforçado e, embora commedido em questões de politica, excessivo em materia de tapiação (o que vem a dar na mesma cousa...). O Baudoux, de etiologia tão desconhecida como o mal de Banti, é o resquicio de algum francez valente das hostes de Napoleão e que chegou aos nossos dias representado em um authentico tocador de violão. Quando, porem, nos corredores do Hospital se pronuncia a palavra Ferrão, qualquer cousa de grave pesa sobre a atmosphera, phenomeno cosmogonico a que o Miranda denominou constipação habitual... Quem, por fim, vê o Castello Branco erguido alto e esqualido sobre a vida e lhe não conhece a pre-hypophise, ignora, tambem, o quanto de profundo, de intelligente e astucioso há naquelle bestunto que um chapéo do Chile proteje... de qualquer forma, reconheçamos o quanto vale o Aurelio para a Santa Casa, o quanto significa o Aurelio para a paz do Mundo...

ACADEMUS

(*) Derivado de velho.

REUNEM-SE OS QUINTANNISTA DO ART. 100

Para assentar medidas que dizem respeito á missão do enviado especial da classe ao Rio de Janeiro, a commissão centralo do movimento pró vestibular em 1937 está convocando todos os quintannistas do art. 100, do decreto 21.241, para uma assembléa, hoje, ás 19 horas, nos salões do Atheneu Pernambucano.

Nessa occasião serão ainda tratados assumptos de interesse geral e annunciados os trabalhos já realizados em defesa do direito assegurado pela lei 11 de 12 de dezembro de 1934.

Um Congresso Scientifico

PROMOVIDO PELA CASA "BAYER"

BERLIM, agosto de 1936 (Via aerea) — Em Colonia estão reunidos, no momento, mais de 1.600 profissionaes (medicos, dentistas e pharmaceuticos) de toda a Europa, Estados Unidos da America do Norte, America Central, America do Sul (Brasil), India, China, Japão, Australia, Philippinas, etc., em um grande congresso promovido pela Casa "Bayer".

O inicio desse congresso se deu na segunda-feira á noite, dia 17, com um lauto e especial jantar em um dos mais celebres restaurantes de Colonia.

Afim de facilitar a visita ás grandes fabricas de Leverkusen, da "Bayer", os convidados foram divididos em dois grupos, havendo o primeiro assistido a experiencias scientificas e a producção dos remedios garantidos pela Crus "Bayer".

Hoje, pela manhã, foram realizadas diversas conferencias acompanhadas de films scientificos.

A' tarde, a Casa "Bayer" reuniu os seus hospedes, excursionando sobre o rio Rheno, em navios fluviaes contractados para tal fim.

Summario da Imprensa

VAMO LER — Está em circulação o n.º 4 dessa excellente revista carioca, editada pela empreza d''A Noite".

Abre um artigo de Henrique Pongetti. Segue-se um summario dos mais variados com artigos de actualidades, reportagens e contos suggestivos. Acha-se á venda em todos os pontos de jornaes.

O valor do seu annuncio depende de quantos o lêem. Annuncie no DIARIO.

O REAJUSTAMENTO DO FUNCCIONALISMO

REUNEM-SE OS DIRECTORES DO MINISTERIO DA AGRICULTURA

RIO, 3 (A. M.) — Presididos pelo sr. Odilon Braga reuniram-se em seu gabinete os directores dos serviços do Ministerio, afim de dar parecer sobre a tabella do reajustamento ao funccionalismo.

ESPERADA NA CAMARA A MENSAGEM PRESIDENCIAL

RIO, 3 (A. M.) — Está sendo esperado, na Camara, ainda esta semana, a mensagem do sr. Getulio Vargas enviando as novas tabellas do reajustamento dos vencimentos do funccionalismo civil.

O trabalho foi organizado no Catête, sob as vistas do presidente da Republica.

Consta que nessa mesma occasião o sr. Getulio Vargas remetterá uma outra mensagem incorporando o abono provisorio dos vencimentos militares.

Os romances do nordeste

UZINA
O MOLEQUE RICARDO
BANGUÊ
DOIDINHO
MENINO DE ENGENHO
DE
JOSE' LINS DO REGO

Dirija-o e verá pessoalmente

porque o Chevrolet é o primeiro em vendas

DE TODOS OS CARROS DE BAIXO PREÇO SO' CHEVROLET LHE OFFERECE TODOS ESTES FACTORES DE SEGURANÇA.

Freios Hydraulicos Aperfeiçoados — Tecto-de-Aço em carrosseria de aço — "Acção de Joelho" — Ventilação Fisher Controlavel — Motor de Valvulas na tampa de alta compressão — Direcção a prova de choque — Vidros de Segurança no parabrisa, portas e janellas.

CHEVROLET

O récorde de vendas, no mundo, pertence ao Chevrolet. E a razão é simples. Chevrolet é o unico carro completo na classe de baixo preço. Dirija-o e comprehenderá a preferencia universal. Só Chevrolet reune estas vantagens: vidros de segurança em todo o carro, acção de joelho, freios hydraulicos aperfeiçoados, tecto de aço, e um possante motor de 6 cylindros que trabalha dentro da classica e inegualada economia Chevrolet. Examine os caracteristicos desse Chevrolet. Veja como funcciona. E ha de escolher para seu uso o carro que milhões preferem, o CHEVROLET de 1936.

O Novo CHEVROLET de 1936

O unico carro completo na classe de baixo preço

AGENTES CHEVROLET EM RECIFE:
MEDEIROS & MAIA - Rua Mariz e Barros, 328
OUTROS AGENTES EM TODAS AS CIDADES DO BRASIL

Camara Municipal do Recife

O caso de augmento de passagens nos omnibus — Ataques ao regimem provocam agitados debates

Sob a presidencia do sr. Renato Bastos Silveira e com o comparecimento dos senhores vereadores Luiz Ramos Leal, Geraldo de Andrade, Arnobio Graça, Jorge Leal, José Teixeira Leite, Renato Silveira, Arthur Gonçalves, Zeferino Lima, Hypolito Braga e Octavio de Moraes, reuniu-se, hontem, a Camara Municipal do Recife. O presidente verificando haver numero legal declarou aberta a reunião. Em seguida foi lida e approvada, sem contestação, a acta da reunião anterior.

EXPEDIENTE

O expediente lido e despachado constou do seguinte: petições de Paulina Bezerra de Souza, proprietaria do mucambo, situado á rua Odorico Mendes n.º 112, na freguezia das Graças, pedindo perdão do debito; Maria Rodrigues da Silva, proprietaria do mucambo á travessa do Fundão n.º 537, em Beberibe, pedindo perdão do debito; Pedro Renda, proprietario de um terreno situado á estrada de Motocolombó, desejando dividir o mesmo em lotes para serem vendidos a operarios, pede permissão para fazer o loteamento na base de 10 metros por 30 de fundo.

FALA O SR. GERALDO DE ANDRADE

Na hora do expediente, o sr. Geraldo de Andrade, pedindo a palavra, evocou alguns aspectos da sessão do dia anterior. Disse que ouviu com agrado a larga digressão sociologica, feita pelo representante integralista. Confessou-se bem impressionado, por haver o sr. Arnobio Graça fundamentado as suas assertivas na obra de Marx, Engels, Alberto Torres, Farias Britto, Jacques Maritain e outros pensadores de grande envergadura.

Lamentou, entretanto, que o seu novo collega tenha sido, em excesso subjectivo, nada adduzindo de pratico e immediatamente applicavel á realidade brasileira.

Passou a lembrar que, por mais de uma vez, reclamara do Departamento Estadual de Trabalho, por intermedio da Mesa, dados consitarios relativos aos desempregados existentes no Recife. Estava, entretanto, inteiramente desilludido de recebel-os, pois aquella repartição não passava da tinta auri-verde do alluvião de decretos-salvadores que exprimiram os incontidos impulsos reformadores dos heróes das barricadas da Soledade.

Mesmo assim, sentia-se dotado de grande animação: a presença de um estudioso da sciencia sociologica representava um penhor de que seria encontrada uma solução equanime e satisfatoria para o problema da assistencia aos desempregados.

O sr. Geraldo de Andrade entrou a dizer que dentre os aponcados recursos da municipalidade, a Camara Municipal deve encarar, corajosamente, a cruciante situação dos que, no Oiteiro de Casa Amarella, na Ilha do Janeiro, no alto de José do Pinho, no alto do Bartholomeu e em outros pontos da cidade soffrem os effeitos do "chomagem".

Appella para que o sr. Arnobio Graço enuncie os seus pontos de vista, no sentido objectivo de uma solução para a letra 12 do artigo 26 da Lei Organica dos Municipios, que commette á casa o estudo e a solução do problema da assistencia aos necessitados.

Lembrou que em materia de assistencia social e familiar existe desde o systema Elberfeld, que data de 1853, até ao systema de Strasburgo, Taudler e Germinal Rodrigues, este de nossos dias. Terminou indagando do sr. Arnobio Graça si tem algo pessoal a adeantar, ou, em caso contrario, qual daquelles systemas o que deva ser adoptado ao nosso caso.

O "LEADER" DA MAIORIA OCCUPA A TRIBUNA

Falou em seguida o vereador Octavio de Moraes, leader da maioria. Fez largos commentarios sobre a oração proferida pelo vereador Arnobio Graça, por occasião de sua posse, de ataques ao actual regimen e unicamente de propaganda de sua ideologia politica.

Disse esperar que ao envés de uma tribuna de propaganda politica, o sr. Arnobio Graça usasse suas prerogativas de membro da casa, cooperando com a sua intelligencia e capacidade de trabalho, para o bem publico, cuidando de interesses collectivos e da solução dos problemas attinentes á situação economica e social da cidade, dignificando dessa maneira o seu mandato.

A' certa altura o sr. Arnobio Graça, aparteando o orador, interroga-o como considerava o movimento de outubro de 1930; si como revolução ou mashorca.

O leader da maioria esquivou-se de entrar no assumpto da interpelação, dizendo apenas que o representante do sigma julgasse o movimento como entendesse.

O CASO DO AUGMENTO DE PASSAGENS NOS AUTOS OMNIBUS

O vereador Octavio de Moraes, depois de fazer considerações sobre a social democracia, fazendo a defesa do programma do seu partido, passou a commentar o artigo do deputado Antonio Fonte, publicado na edição de hontem do "Jornal do Commercio", em torno do serviço de omnibus da cidade.

O leader defendeu a attitude assumida pelo prefeito da cidade, procurando uniformizar os preços de passagens dos omnibus, com o objectivo de evitar que tal serviço viesse a desapparecer dada a diversidade de tarifas, uma vez que a Pernambuco Tramways se obstinava em manter preços baixos, evidentemente com o intuito de prejudicar as empresas concorrentes.

O REPRESENTANTE INTEGRALISTA APARTEADO

O sr. Arnobio Graça, quando discursava, hontem, foi alvo de numerosos apartes da quasi totalidade da Camara.

Houve um momento em que foi necessaria a intervenção do presidente para conter os animos dos vereadores.

O sr. Arthur Gonçalves, que até o momento apenas se fazia ouvir na leitura dos papeis da mesa, dirigiu um aparte ao representante da Acção Integralista nestes termos:

— "V. excia., como vereador, é obrigado a cumprir o juramento que fez por occasião de sua posse. Por consequencia não pode faltar com a devida attenção á Camara".

Nesse momento o vereador Hypolito Braga pronunciou um demorado apoiado.

Durante a sua oração, o sr. Arnobio Graça foi por vezes aparteado pelo sr. Geraldo de Andrade.

O verador opposicionista primou por accentuar que aquelle seu collega se mantivéra, mais uma vez, no terreno subjectivo da doutrina, nada adeantando em relação aos systemas de assistencia social, que possam ser ajustados á realidade do municipio do Recife.

Deante da attitude do sr. Arnobio Graça, expondo apenas pontos doutrinarios do integralismo, o sr. Geraldo de Andrade lembrou que a necessidade não espera, não podendo assim os desempregados do Recife aguardar que se transforme em realidade a hypothese dos partidarios do sigma tomarem conta do poder.

ORDEM DO DIA

Na ordem do dia foram lidos e despachados para a 1.ª reunião os pareceres da Commissão de Fazenda e Orçamento, opinando pelo archivamento do projecto n.º 5, em face de sua inconstitucionalidade, e concedendo perdão de impostos devidos, a Eulalia Maria de Oliveira, viuva do ex-funccionario do antigo Conselho, Alcides Lopes de Oliveira.

Foi approvado em segunda discussão o projecto que denomina Gonçalves Maia á actual rua do Bomfim, na Bôa Vista, foram lidos e approvados os pareceres da Commissão de Redacção referentes aos projectos de lei: concedendo licença gratuita aos proprietarios de um só mucambo para substituirem as cobertas por telhas de barro; denominando Luiz Salazar a actual travessa do Rodolpho, na Magdalena, e mandando construir banheiros publicos em todos os bairros da cidade. Em seguida o presidente declara levantada a reunião ,tendo antes marcado uma outra para hoje, ás 14 horas.

Artes & Artistas

GRUPO X

Viaja no dia 7 para Limoeiro o conhecido conjuncto de estudantes Grupo X que ali realizará um festival no Cine Theatro Aurora.

Segue com o Grupo o sr. Carlos Riedel.

Sobre a reforma das Tarifas da Tramways

No proximo dia 8, ás 20 horas, a Associação de Commerciantes Retalhistas realizará uma grande sessão publica. Essa reunião tem por fim a apresentação do memorial que a Retalhista vae enviar á Assembléa do Estado, protestando contra a reforma das ultimas tarifas da Pernambuco Tramways.

Estiveram hontem na redacção desta folha os srs. Arsenio Rubim de Carvalho, Julio Salgueiro e Frota Alves, membros da directoria desse orgão de classe, convidando-nos para a referida reunião.

DOENÇAS DO RECTO E ANUS
HEMORROIDAS
Especialista: Dr. DOURADO AZEVEDO ex-assistente do prof. Pitanga Santos. Rua Larga do Rosario, 133

Chronica feminina

COLONIA DE FE'RIAS

Nos arredores das capitaes, onde ha tantos recantos lindos alargados de horizontes distendidos, por que não instituir colonias de ferias escolares?

Organizado em systema de ensino pratico, curso especializado para as meninas e moças brasileiras se educarem aprendendo a aproveitar recursos limitados de maneira intelligente. Isto é, em vez de terem as alumnas apenas obrigação de estudar o que os professores ensinam serem ellas dirigidas de modo a que possam pôr em pratica o que nos Collegios ou Escolas publicas já foi ensinado durante o anno.

O governo construirá vivendas muito simplificadas porem dentro das exigencias hygienicas basicas onde as alumnas da Escola Normal ou de determinados grupos de escolas possam ir acampar — exactamente como fazem as escoteiras.

Não haverá creadas nem pessoas encarregadas de serviço, as meninas — ellas mesmas — sob a direcção de pessoas competentes — serão ensinadas a fazer todo o trabalho. Organizarem passeios e cuidar da alimentação. Serão treinadas a lançar mão do que permittirem as possibilidades afim de poderem calcular, recorrer de idéas individuaes ou combinadas segundo a iniciativa das professoras, como determinar o trabalho, o recreio, suggerindo cada uma o que imaginar mais acertado, treinando (nestes dias de ferias) como determinar na vida grande a propria vida.

Evitando sobrecarregamento de serviço, dividir a colonia de ferias em diversos acampamentos onde em cada grupo se cultive utilmente o espirito de companheirismo ensinando a mulher brasileira a ser na realidade de todo-dia um elemento valioso á collectividade.

O que fazer para o almoço? Se não houver agua, onde ir buscar?

Cada uma se encarrega da lavagem e tratamento de roupa pessoal — seja de corpo, cama ou mesa — na hora de preparo da refeição todas de um só grupo reunidas a fazer cada qual uma cousa — descascar batatas ou escolher arroz, fazer fogo ou derreter toucinho, limpar os talheres ou lavar os pratos, unidas as meninas sob direcção de pessoa capacitada para activar dirigindo o serviço.

Nos momentos de folga, deixar que escolham ellas mesmas o modo de recreação, tocando violão ou cavaquinhos, cantarolando ou jogando bola, lendo ou tricotando como bem prefiram até mesmo se deixar ficar sem fazer cousa alguma — comtudo que as moças possam se acostumar a comprehender que para a melhor efficiencia de trabalho é essencial aprender a necessidade do recreio, e aproveital-o como descanso de energias.

M A R I T E R E S A

VIDA RELIGIOSA

O DIA DA IGREJA

4 DE SETEMBRO — No dia de hoje se commemora Santa Rosa de Viterbo.

EPISTOLA (Eccli. 51, 10, 8 e 12) — Glorificar-te-ei, Soberano Rei, e louvar-te-ei, Deus Salvador meu. Glorificarei o teu nome: porque te fizeste o meu ajudador e protector, e livraste o meu corpo da perdição, do laço da lingua iniqua, e dos labios dos forjadores da mentira, e á vista dos que estavam contra mim te declaraste meu ajudador. E me livraste, segundo a grandeza da misericordia de teu Nome, dos que rugiam preparados para me devorar, das mãos dos que procuravam tirar-me a vida, e das portas das tribulações que me cercaram; da violencia das chammas que me cercou, e eu no meio do fogo não senti o calor; das profundas entranhas do inferno, e da lingua impura, e da palavra da mentira, dum rei iniquo, e da lingua injusta: a minha alma louvará o Senhor até á morte. Porque livras aos que esperam em ti, Senhor, e os salvas das mãos das Nações.

EVANGELHO (Math. 25, 1-13) — Naquelle tempo disse Jesus a seus discipulos esta parabola: Então será semelhante o reino dos céos a dez virgens, que, tomando as suas lampadas, sairam a receber o esposo e a esposa. Mas cinco dellas eram insensatas e cinco prudentes. As cinco insensatas havendo tomado as lampadas, não levaram azeite comsigo; as prudentes porem levaram azeite nas suas vasilhas juntamente com as lampadas. Ora tardando o esposo a chegar, começaram todas a sentir somno e adormeceram. Mas pela meia noite se ouviu gritar: eis ahi vem o esposo: sai a recebel-o. Levantaram-se logo todas aquellas virgens e prepararam as suas lampadas. Mas as insensatas disseram ás prudentes: dae-nos do vosso azeite, porque as nossas lampadas se apagam. Responderam as prudentes, dizendo: para que não succeda talvez faltar-nos ele a nós e a vós, ide antes aos que o vendem, e comprae-o para vós. Mas emquanto foram compral-o, veiu o esposo: e as que estavam preparadas entraram com elles nas bodas e fechou-se a porta. E por fim vieram tambem as outras virgens, dizendo: Senhor, Senhor, abre-nos a porta. Mas elle respondendo, disse: em verdade vos digo; não vos conheço. Vigiae, pois, porque não sabeis o dia nem a hora.

LAUS PERENNE — O SS. Sacramento estará exposto hoje, durante o dia na matriz da Bôa Vista.

CURIA METROPOLITANA DE OLINDA E RECIFE

A Curia Metropolitana de Olinda e Recife está avisando aos vigarios desta Archidiocese que Aprigio Dias da Silva, residente na parochia de Belém da Encruzilhada, casado civilmente com Edith de tal, quer casar-se religiosamente com Maria de Lourdes de Oliveira, residente em Limoeiro do Norte, da diocese de Nazareth, foi descoberto o impedimento depois de corrido o 3.º banho pelo vigario de Limoeiro.

CENTRO SOCIAL CATHOLICO DAS GRAÇAS

No proximo domingo após a missa das 7 horas, reune-se no Salão Bento XV este Centro. O presidente está fazendo um appello a todos os socios para que compareçam á sessão, lembrando-lhes o inicio das conferencias sobre a Acção Social Catholica. Appella tambem o presidente para que os socios participem da mesa eucharistica, solennisando assim o Congresso Eucharistico que está se realizando em Bello Horizonte.

MATRIZ DA PIEDADE

De ordem do respectivo director a secretaria da Pia União das filhas de Maria está avisando que no proximo domingo haverá missa e communhão geral ás 8 horas e que a reunião mensal será logo após a missa.

PEQUENA CRUZADA DE PERNAMBUCO

A Pequena Cruzada de Pernambuco, instituição catholica de assistencia social ás creanças do bairro da Tamarineira, em commemoração ao 2.º Congresso Eucharistico Nacional que ora se realiza em Bello Horizonte e ao Dia da Patria, fará uma exposição do seu material moderno, para a instrucção religiosa, nos salões do Circulo Catholico, á rua do Riachuelo, 105.

A exposição estará aberta á visita dos bemfeitores da Cruzada e á de todas as pessôas que se interessam pelo ensino do cathecismo, amanhã e nos dias 6, 7 e 8 do corrente, das 14 ás 17 horas e das 9 ás 11 do proximo dia 7.

Esteve em nossa redacção o conego José do Carmo Barata, fundador da Pequena Cruzada de Pernambuco, que nos veiu convidar para a cerimonia da abertura da exposição, amanhã, á tarde.

Refrigeração Electrica

EM GERAL

Officina de concertos especialisada dotada de technicos com longa pratica e apparelhagem a mais moderna

Ramiro Irmãos & Cia.

Avenida Marquez de Olinda, n. 192

TELEPHONE 9-3-2-7 RECIFE

Alliança da Bahia Capitalização S. A

Companhia Brasileira para incentivar o desenvolvimento da Economia

Capital subscripto: 2.000:000$000 - Capital realizado: 800:000$000

Séde Social: Bahia

"O Melhor Titulo dentro do Melhor Plano pela Melhor Sociedade de Capitalização"

Amortização do mez Agosto de 1936

Foram os seguintes os numeros contemplados no sorteio de amortização realizado em 29 de AGOSTO de 1936, no salão da Associação Commercial, na Capital do Estado da Bahia

1.º-12900 (Capital duplo) 2.º-13869 3.º-14751 4.º-18305 5.º-05350

determinando a amortização dos titulos dos seguintes portadores:

Snr. IGNACIO DE MELLO FALCÃO, em Fortaleza .... contemplado com o CAPITAL DUPLO ..	CEARA'	Rs. 12:000$000
Dr. OSWALDO MENDES DA SILVA, Cirurgião-Dentista — Travessa de São Raymundo, 18 .... contemplado com o CAPITAL DUPLO ..	BAHIA	Rs. 12:000$000
Snra. D. ARACY DE SOUZA FERREIRA, em Santos .... contemplada com o CAPITAL DUPLO ..	SÃO PAULO	Rs. 12:000$000
Snr. MANOEL TRAVASSOS, em São Luiz .. contemplado com	MARANHÃO	Rs. 6:000$000
Snr. ISAAC JOSE' PERES, p. s. filha Mary, em Belem .... contemplado com	PARA'	Rs. 6:000$000
Snr. SYLVIO CAVALCA .... contemplado com	CAPITAL FEDERAL	Rs. 6:000$000
Snr. GERALDO LOZER, p. ss/filhos Nely e Lincoln, em João Neiva .... contemplada com um titulo liberado de ..	ESP. SANTO	Rs. 6:000$000
Snr. JOÃO VIANNA SEILER, em Curityba .. contemplado com um titulo liberado de ..	PARANA'	Rs. 6:000$000
Dr. SEISAKU KUROISHY .... contemplado com dois titulos liberados no valor de	SÃO PAULO	Rs. 12:000$000

PROXIMO SORTEIO DE AMORTIZAÇAO EM 29 DE SETEMBRO DE 1936

Informações com os Agentes e Inspectores autorizados

DIARIO SOCIAL

ANNIVERSARIOS

FAZEM ANNOS HOJE:

As senhoras: Laura Medeiros, esposa do sr. Romeu Medeiros; Thereza de Jesus Galhardo; Laura Figueiredo, esposa do sr. Nasson de Figueiredo; Maria José Cotias, esposa do sr. Lourenço de Moraes Cotias.

As senhoritas: Alzira Freitas dos Santos, filha do sr. Pedro dos Santos; Eulalia de Albuquerque, filha do sr. Victorino Albuquerque; Manoelita Amaral, filha do sr. José Caminha Amaral.

Os senhores: padre Francisco Domingos; José Romero de Vasconcellos; dr. Aristheu Accioly Lins; Antonio Padua Fernandes; dr. Lafayette Rezende.

As meninas: Luzinete, filha do sr. José Francisco das Chagas; Sylvia, filha do sr. Antonio Ferreira Dias; Cleonice, filha do sr. Severino de Freitas; Iracy, filha do sr. Pedro de Lima e de sua esposa, sra. Luiza de França Taurino.

Os meninos: Lourival, filho do sr. Alberto Coutinho; Edgar, filho do sr. Galdino Campos.

NASCIMENTOS

— Nasceu no dia 16 do mez passado, em S. João de Garanhuns, Elmano, filho do sr. Manoel Figueiredo, commerciante local, e de sua esposa, sra. Alaydé Villaça de Figueiredo.

CASAMENTOS

— O sr. Aristides Silvano Figueiredo Carneiro, 1.º official privativo dos casamentos, que funcciona nos districtos do Recife, Santo Antonio, São José e Afogados, affixou no Palacio da Justiça, 1.º andar, sala 10, editaes de proclamas dos seguintes contrahentes:

Apollonio Americo Calixto, solteiro, e Leopoldina Auta dos Santos Carvalho, viuva, naturaes deste Estado e residentes em S. José; José Ribeiro da Silva, viuvo, e Maria Lucia Callado, solteira, naturaes deste Estado e residentes em Afogados; Waldemar Dantas de Queirós, natural da Parahyba e residente em Afogados, e Elisabeth Guedes da Silva, natural deste Estado e residente no Recife, solteiros; Bellarmino José da Rocha e Auta Antonia dos Santos, solteiros, naturaes deste Estado e residentes em Afogados; José Pires de Lyra e Adelia Oliveira da Silva, solteiros, naturaes deste Estado e residentes em Afogados.

— O sr. José Alfredo dos Santos, official do registro de casamentos, que funcciona na Bôa Vista, Graça, Poço e Varzea, affixou no Palacio da Justiça, 1.º andar, sala 10, editaes de proclamas dos seguintes contrahentes:

Manoel Nebesio da Silva e Braulia Marinho Ribeiro, solteiros, naturaes deste Estado e residentes em Casa Amarella; João Pedro Renato e Silvina Alexandre Correia, solteiros, naturaes deste Estado e residentes em Casa Amarella; João Pedro Renato e Silvina Alexandre Correia, solteiros, naturaes deste Estado e residentes no districto da Graça.

FALLECIMENTOS

— Falleceu hontem o sr. José Paulino da Silva Guimarães, casado com a sra. Delmira Guimarães.

Contava o extincto 59 annos de idade.

O seu enterramento será hoje, ás 16 horas, no cemiterio de Santo Amaro.

Até ás 14.30 haverá autos á disposição, em frente á Casa Agra, na rua da Conceição.

NA SECÇÃO DE **PERFUMARIA** DA

CASA SLOPER

encontrará V. Excia. todos os artigos indispensaveis á sua toilette incluindo variadissimo sortimento de PERFUMES Guerlain, Patou, Houbigant, Coty, Millot, Florel, Cherigan, etc.

ASSOCIAÇÕES

ASSOCIAÇÃO DE RETALHISTAS

Esteve reunida, ante-hontem, ás 19 e meia horas, em sessão extraordinaria, e com comparecimento de dez directores e cerca de cincoenta associados, a Associação de Commerciantes Retalhistas de Pernambuco.

Iniciando os trabalhos, o sr. Manoel Soares, no exercicio da presidencia, informou os motivos que o levaram a convocar essa reunião. Fez uma minuciosa exposição da situação do pequeno commercio em face da majoração das tarifas da Pernambuco Tramways, frisando que se acha, pois, de absoluta necessidade que seu orgão de classe protestasse junto aos poderes publicos.

O assumpto vivamente debatido, falando entre outros o sr. Raphael Alves.

Usa da palavra, a seguir, o sr. Arsenio Rubim de Carvalho, que analysa a questão, dizendo que ao commercio, principalmente ao pequeno commercio, cabe, nesse transe doloroso, uma attitude de defesa dos seus interesses que se identificam com os do povo pernambucano, na sua totalidade.

O sr. Joaquim da Silva Araujo pede a palavra e diz que "o caso da P. T. é um caso que interessa á Associação de Retalhistas porque interessa a todos os pernambucanos". E accrescenta: "Representamos, aqui, um grupo de cerca de mil associados. Todos elles soffrem as consequencias dessa majoração de taxas da Tramways.

São tomadas ainda diversas outras deliberações em defesa dos interesses da classe.

Vêm a plenario e são discutidos o caso das feiras livres, que, segundo a recente mensagem do governador do Estado á Assembléa Legislativa, voltarão a funccionar nos domingos, e a cobrança judicial do Imposto de Industria e Profissão relativo ao primeiro semestre do corrente anno.

PELOS MUNICIPIOS

CABO

CABO, 3 (Do correspondente) — Installa-se hoje nesta cidade a sessão do Jury. Presidirá os trabalhos o dr. Arnulpho Lins e Silva, juiz de direito da comarca, fazendo a accusação dos processados o dr. Aurino Galvão, promotor publico.

Serão julgados varios crimes.

RIO GRANDE DO NORTE

(Da succursal do DIARIO DE PERNAMBUCO)

REABERTURA DA ASSEMBLÉA LEGISLATIVA — ROTARY CLUB — CONSELHO DE ENGENHARIA

NATAL, 30 de agosto (Da Succursal do DIARIO DE PERNAMBUCO) — No dia 1º de setembro serão reabertos os trabalhos da Assembléa Legislativa deste Estado e nessa occasião, o governador Raphael Fernandes fará a leitura da sua mensagem, relativa aos mezes de sua administração.

Hoje ás 13 horas, na sessão preparatoria da Assembléa, se procederá á eleição da mesa que dirigirá, no actual periodo legislativo, os trabalhos dessa casa.

ROTARY CLUB — Realizou-se hontem mais uma reunião do Rotary Club de Natal, afim de homenagear os srs. José Augusto Bezerra de Medeiros, engenheiros Lauro Borba e Saturnino de Britto Filho e José Augusto Varella.

Presidiu a reunião o sr. Juvenal Lamartine, vice-presidente dessa associação.

Falaram o engenheiro Lauro Borba sobre a actuação dos Rotarys Clubs, o sr. José Augusto Bezerra de Medeiros, relativamente á actual situação de apprehensões em todos os paizes.

O engenheiro Saturnino de Britto, agradecendo o convite para aquella reunião, offereceu os seus prestimos nos Estados Unidos para onde seguirá hoje, pelo avião da Panair.

Finalmente, falou o sr. Euclydes Mattos, dizendo da satisfação do Rotary Club de Natal, em receber essa visita.

CONSELHO DE ENGENHARIA — Na séde do Instituto Historico e Geographico, reuniram-se os engenheiros actualmente residentes nesta capital, sob a presidencia do sr. Eduardo Rios e secretariado pelo sr. Lima Campos.

Com a palavra, o eng. José Queiroz, fez uma exposição minuciosa dos fins daquella reunião. Os engenheiros Lauro Borba, presidente do Conselho Regional de Engenharia e Architectura, em Recife, e Saturnino de Britto Filho, convidados para essa reunião, fizeram interessantes palestras sobre a finalidade associativa da classe de engenheiros e sua regulamentação profissional.

Os visitantes foram saudados pelo eng. Caio Guerra.

A Sociedade de Engenheiros deste Estado resolveu nomear uma commissão para elaborar os seus Estatutos, sob a presidencia do engenheiro Gentil Ferreira de Souza.

DIRIGIVEL "HINDENBURG" — Hontem ás 19 e meia horas, passou por esta capital, o grande dirigivel *Hindenburg*, deixando cair no campo da Condor, as malas postaes destinadas ao Brasil, as quaes, seguiram immediatamente por um avião da mesma Companhia.

ESMAGADA PELO TREM — O comboio da Estrada de Ferro Central deste Estado, alcançou hontem, á tarde, uma pobre mulher, já idosa e surda, no logar Oitizeiro, matando-a immediatamente.

A policia abriu o respectivo inquerito.

PELO COMMERCIO — A firma Alfredo Fernandes & Filho Ltda., desta praça, inaugurará no proximo mez de setembro, uma exposição de automoveis *Graham* e caminhões *Diamont T*, em predio proprio, na avenida Nipia Floresta.

VIAJANTES — Encontra-se nesta capital, o sr. Octavio A. Lyra, do commercio de Santos, no Estado de S. Paulo, que se fez acompanhar de sua esposa sra. Laura Siqueira Lyra.

CAMARA DO COMMERCIO — Sob a presidencia do sr. Raphael Fernandes, reuniu-se a Camara de Expansão Commercial deste Estado, presentes, os conselheiros Renato Dantas, Gentil Ferreira, Emygdio Cardoso e Paulo de Viveiros, João B. de Mesquita, José Rebouças, Mario Freire Marinho, Manoel Gurgel, Felinto Manso e João Gaynara e os srs Juvencio Maria e Alfredo Fernandes, como interessado.

O assumpto debatido foi o algodão sua selecção, uniformização de typos e preservação da bôa qualidade.

Sobre a exportação do caroço do algodão, falou o sr. Manoel Gurgel, a favor da restricção á exportação desse producto.

INSPECTORIA DO TRABALHO — Acaba de ser nomeado para o cargo de inspector regional do Ministerio do Trabalho neste Estado, o sr. José Pinheiro Dias.

FEIRA DE AMOSTRAS — Os commerciantes e industriaes e agricultores deste Estado, estão empenhados em se fazer representar e enviar os seus mostruarios para a Feira Internacional de Amostras a realizar-se em outubro, deste anno, no Rio de Janeiro.

FESTA DA BONECA — O *Centro Sportivo Feminino* resolveu adiar, *sine-die*, a projectada *Festa de Bonecas*, que se realizaria, hoje, na séde do Natal Club. Essa providencia foi tomada em virtude do fallecimento de uma de suas associadas.

Sr.ª Carmen de Chateaubriand

(Conclusão da 1.ª pagina)

RIO — Ao meu amigo e chefe apresento sinceras condolencias perda irreparavel sua bonissima mãe. — Oswaldo Barata.

JOÃO PESSOA — Nossos pezames extensivos toda familia. Motivo doença deixamos comparecer sepultamento. — Diniz e Maria.

RIO — Sinceros pezames perda irreparavel. — Amaro Abdon.

S. PAULO — Prezados amigos pezames. — José do Rio e familia.

RIO — Sinceros pezames — Erasmo Montenegro.

RIO — Sinceros pezames. — Edgard Pereira.

RIO — Meus sentidos pezames fallecimento d. Carmen. — Elza de Almeida Magalhães.

RIO — Revisão "O Jornal" envia sinceras condolencias fallecimento d. Carmen.

RIO — Sinceros pezames. — Alice, Altivo Portelaa.

RECIFE — Queira receber prezado amigo companhia dignos irmãos sinceros pezames fallecimento sua desvellada mamãe. — Apulchro Assumpção.

RECIFE — Associo-me á sua dor e familia. — Benedicto Freitas.

BAHIA — Sinceros pezames sua grande dôr. — Arthur Carneiro.

RIO — Ao prezado amigo os meus votos de profundo pezar. — Moacyr Passos.

OLINDA — Sentidas condolencias. — Eduardo Moraes.

RIO — Ao prezado amigo sentidos pezames. — Accioly.

RIO — Peço-vos licença apresentar meus sinceros pezames tão triste acontecimento. — Reginaldo Almeida S.A.

RIO — Abraços muito pezar. — Dulcidio.

RECIFE — Queira acceitar sinceros pezames. — Hermogenes Mesquita.

RIO — Corporação graphica do jornal "Diario da Noite" apresenta condolencias infausto passamento veneranda senhora Chateaubriand. — Lucas.

RIO — Accelte meu sentido abraço fallecimento d. Carmen — Nelson de Alcantara.

S. PAULO — Sinceros pezames. — Matheus Miguel.

RECIFE — Queira acceitar nosso pezar extensivo seus illustres irmãos ausentes demais membros exma. familia pelo fallecimento sua inesquecivel e adorada mãe d. Carmen. — Jayme Aranha e senhora.

S. PAULO — Associo-me sua dôr. — Christovam.

S. PAULO — Nossos sentimentos de profundo pezar pelo doloroso golpe. — Lazaro Farini, senhora e irmãos.

S. PAULO — Pezames — Sebastião Farani.

S. PAULO — Sinceros pezames. — Marietta Nery.

RIO — Respeitosamnte apresento pezames passamento d. Carmen. — Firmino.

S. PAULO — Pelo infausto acontecimento queira acceitar os sentimentos do mais profundo pezar. — Fernando e Matheus.

S. PAULO — Ao prezado amigo abraços sentimentos pezar. — Corrêa.

S. PAULO — Pezames. — Departamento de Propaganda "Diario de S. Paulo".

S. PAULO — Pezames fallecimento senhora sua mãe. — Paschoal Cascino.

Do Rio:

— Sinceros pezames do — Pedro Lima.

— Sinceros pezames. — Martins Carlos e Esperidião Esper.

— Receba familia nosso grande pezar. — Marinho Rego e familia.

— Pela irreparavel perda querida progenitora bom chefe amigo envio sentidas condolencias. — Lisbôa.

PRESO EM CURITYBA UM COMMUNISTA RUSSO

CURITYBA, 3 (A.M.) — A policia prendeu o communista russo Stefano Macaroff, que, quando residia em São Paulo, architectou um plano contra a vida do sr. Armando de Salles.

Macaroff será enviado para São Paulo, a pedido da policia dali.

HA UM SECULO

O DIARIO DE PERNAMBUCO deixou de circular hoje por ser dia de domingo.

RENDAS DO CEARA

RUA PAULINO CAMARA, 144 — ANDAR TERREO

Toalhas, colchas, pannos de centro, trabalhos de labirintho, etc. dos mais finos lavôres.

Confeccionam-se roupas para senhoras e creanças.

RUA PAULINO CAMARA, 144 — ANDAR TERREO

DR. PEDRO CAVALCANTI

Chefe do Serviço de Fisioterapia do Sanatorio Recife

Raios — ultra-violetas e infra-vermelhos

Correntes — galvanica, faradica e galvano-faradica

Massagens — vibratorias

IONOTERAPIA — ELETRODIAGNOSTICO — ONDAS CURTAS

Sanatorio Recife—Rua Pereira da Costa, 257 — Fone: 2072. De 9 ás 12 diariamente

CONFEITARIA AUTOMATICA

Casa especialista em fructas, bebidas finas, conservas, bolos e etc.

Ponto elegante da elite de Recife, com serviço de Bar, o mais completo

Façam uma visita á CONFEITARIA AUTOMATICA para verificar as suas especialidades

Praça da Independencia ns. 25 a 31 — Phone, 6-4-2-5

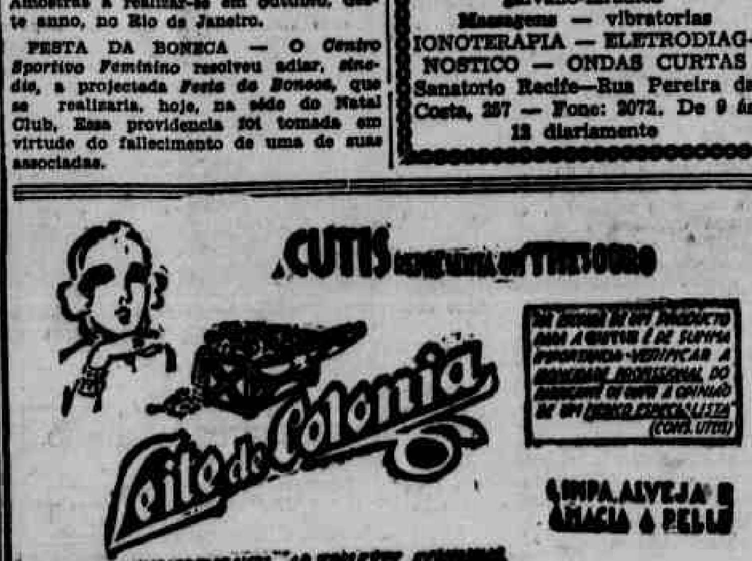

HEMORROIDAS

ATE' HONTEM SO' SE CURAVA COM OPERAÇÃO

AGORA CURA-SE NUMA SEMANA COM O REMEDIO

PHYLANOL

CADA CAIXA — UMA CURA COMPLETA, COM 12 FRASCOS

IMPORTANTE: O TRATAMENTO DEVE SER FEITO RIGOROSAMENTE DE ACCORDO COM AS INSTRUCÇÕES DA BULA. NÃO HA CONTRA-INDICAÇÃO.

A' VENDA NAS PRINCIPAES DROGARIAS E PHARMACIAS

ILEGÍVEL

SERVIÇO PUBLICO

GOVERNO DO ESTADO

O governador do Estado assignou hontem os seguintes actos:

determinando que o engenheiro civil Luiz Gonzaga de Barros Lima, admittido como diarista da Directoria de Doças e Obras do Porto do Recife, pelo acto n. 1288, de 24 de agosto ultimo, sirva em caracter provisorio;

removendo o chefe de Secção e o 2º escripturario da Recebedoria do Estado, bel. Paulo Fernando de Medeiros e Abilio Alves da Silva Valença, para o Thesouro, onde ficam addidos até ulterior deliberação, servindo com os seus titulos devidamente apostillados, sem qualquer onus;

concedendo ao operario da Directoria de Doças e Obras do Porto do Recife, Manoel José de Barros, seis mezes de licença, sem vencimentos, para tratar de negocios de seu particular interesse, a contar do dia 25 de agosto ultimo;

a Baldomiro Rialto de Britto Macedo, diarista da Directoria de Viação e Obras Publicas, quatro mezes de licença, em prorogação, com a diaria integral, nos termos do art. 21, da Lei n. 106, de 4 de janeiro do corrente anno;

ao ajudante de electricista, diarista da Usina e Officinas da Directoria de Saneamento do Recife, Aguinaldo Lyra Ramalho, seis mezes de licença, em prorogação, sem vencimentos.

SECRETARIA DO INTERIOR

O secretario do Interior baixou hontem as seguintes portarias:

nomeando José Santiago Brengel para exercer o cargo de delegado do ensino da séde do municipio de São Gonçalo, ficando dispensado o actual por ter mudado de residencia;

concedendo á professora Corina Agrippina de Assumpção Moraes, da cadeira n. 253, terceira entrancia, localisada em S. João dos Pombos, do municipio de Victoria, quarenta e cinco dias de licença, com ordenado, em prorogação, para tratamento de sua saude;

a Maria José Lins, visitadora do Departamento de Saude Publica, quarenta e cinco dias de licença, com vencimentos integraes, de accordo com o art. 19 da lei n. 106, de 4 de janeiro do corrente anno;

á professora Aurora de Barros Oliveira, da cadeira n. 116, primeira entrancia, trabalhos manuaes, localisada no Grupo Escolar Annibal Falcão, na capital, trinta dias de licença, com ordenado, para tratamento de sua saude;

a Anna da Fonseca Teixeira Palha, dentista da Escola Normal, tres mezes de licença, com ordenado, para tratamento de sua saude.

SECRETARIA DA FAZENDA

O secretario da Fazenda baixou hontem as seguintes portarias:

nomeando Milton Ferreira Maciel para exercer, interinamente, o logar de servente da Recebedoria do Estado, durante o impedimento do effectivo, Antonio Jeronymo Sampaio, que se acha licenciado;

concedendo a Antonio Jeronymo Sampaio, servente da Recebedoria sessenta dias de licença, com ordenado, para tratamento de sua saude, a contar de 17 de agosto ultimo.

SECRETARIA DA SEGURANÇA PUBLICA

O secretario da Segurança Publica baixou as seguintes portarias:

nomeando guarda de 2ª classe da Inspectoria Geral do Trafego Luiz Fonseca que satisfez as exigencias regulamentares;

o tenente da Brigada Militar, Carlos Resende do Monte, para o cargo de delegado regional da 7ª zona policial com séde actualmente no municipio de Pesqueira;

os investigadores addidos ns. 111, 112, 113 e 114 e transferindo o investigador especial n. 135, para a vaga de addido n. 77;

concedendo a Oscar Valença Ribas, commissario de policia da capital as ferias regulamentares, correspondentes ao corrente anno;

demittindo, a bem da disciplina, o guarda de 2ª classe, n. 223, Abilio da Silva Coelho;

exonerando o cidadão Isidoro Bezerra Filho, do cargo de commissario de policia do districto Carapatós, do municipio de Caruaru, e nomeando para o referido cargo o cabo da Brigada Militar, Antonio Pedroza de Araujo, que fica exonerado do de 1º supplente de commissario de policia do districto Trapiá, do mesmo municipio;

determinando o afastamento do investigador n. 32 de suas actividades, até conclusão do inquerito a que se está procedendo contra o mesmo.

RECEBEDORIA DO ESTADO

O director da Recebedoria, em data de hontem, expediu instrucções á 4ª secção daquelle departamento, no sentido de serem inspeccionados todos os serviços externos relacionados com a cobrança do Imposto de vendas e consignações, não somente nos livros de vendas á vista como nos de Registro de duplicatas e demais alludidos no regulamento em vigor.

JUNTA MEDICA DO ESTADO

A Junta Medica do Estado está convidando a comparecer hoje, ás 14 horas, á sua séde, as seguintes pessoas: Joaquim Jorge de Souza, Antonio Lopes Bezerra, Pedro Jeronymo da Silva, Anna Duarte de Mendonça Simões, Gedeão Mafra, Luiz dos Santos Medeiros, Adahil Lafayette Bezerra, Aceiyna Lyra, Maria Izaurina Ramos, Manuela Josepha da Silva, Manoel Pereira da Luz, Carlos José de Lemos, Josepha Gomes de Barros, Claudionor Marina, Francisco José Goelho, Frederico Augusto Pereira Lobo, Sabino de Lima Ramos, José Fiuza de Lima, Cicero Silva, Manoel Cypriano da Silva, Apollonio de Sá Porras, Alfredo João Soares, Nadahil Correia de Assis Garcia, Amaro Felippe Chagas, Angelita Henriqueta Gonzaga, Emygdio Alves da Silva, José Manoel da Silva, José Luiz da Costa e Manoel Antonio da Silva (soldado).

— Tambem está convidado a comparecer ali com urgencia a sra. Maria Dolores da S. Braga.

THESOURO DO ESTADO

O Thesouro do Estado pagará hoje, ao 4º dia util, ás seguintes classes: Directoria de Viação e Obras Publicas, Palacio da Justiça, Directoria de Educação, Escola Experimental, Escola de Applicação, Escola Domestica, Bibliotheca Publica, Museu, Imprensa Official, Departamento Geral das Municipalidades, Detenção e Policia Maritima.

— O pagamento de vencimentos do funccionalismo publico, a partir deste mez, somente será effectuado mediante a apresentação das respectivas cadernetas de identidade.

Os funccionarios que não receberem os seus vencimentos nos dias proprios, somente poderão ser satisfeitos depois do pagamento da ultima classe e em dias determinados para aquelle fim.

Pagamento de juros de apolices — São convidados para o pagamento de hoje, 4, os possuidores inscriptos de 221 a 230.

Torna-se indispensavel a apresentação de attestados de vida.

— Na Directoria da Despesa encontra-se á disposição dos interessados, de 9 ás 11 1|2 horas, o livro de inscripção para tal fim, a excepção dos sabbados.

PREFEITURA DO RECIFE

A Directoria da Fazenda Municipal do Recife está convidando afim de tratar de assumpto de seu interesse, os seguintes requerentes: Antonio G. da Silva, Anisia Amelia A. de Amarylles, A. Neves Sobrinho, Antonio Francisco Tavares, Bellarmino José Gomes, Brigida Dias de Siqueira, Distillaria de Productores de Pernambuco S|A., Genoveva Freitas Pinheiro, Gregorio de Sá Leitão, João do Carmo Tenorio, José Paulino Rodrigues de Moraes, José E. Corrêa Gomes, J. Pereira, José Mauricio das Neves, Leopoldino José Ferreira, Ovidio Battia da Costa e Pedro Rodrigues de Barros.

Imposto de Decima do Exercicio de 1936 — A Directoria da Fazenda Municipal do Recife está chamando a attenção dos contribuintes do Imposto de Decima para o edital n. 81 de 3 do corrente, em virtude do qual será recebido pela Prefeitura, dentro do corrente mez, independentemente de multa e de qualquer exigencia do referido imposto, daquelles que por falta de quitação da Recebedoria do Estado, referente ao 2º semestre de 1935, deixaram de fazer o recolhimento na epoca da chamada.

UMA GRANDE PONTE PARA LIGAR O RIO A NICTHEROY

O PROJECTO DO ENGENHEIRO LEON DESCOUBIER CUSTARIA 500 MIL CONTOS

RIO, 3 (A. M.) — Esteve no gabinete do prefeito do Districto o engenheiro Leon Descoubier, executor das obras da cidade de Riems. Em sua visita, o engenheiro Descoubier expos um projecto de sua autoria para a construcção de uma grande ponte a qual ligava o Rio a Nictheroy.

A ponte projectada teria 36.000 metros de extensão e custaria cerca de 500 mil contos.

O MENOR annuncio no MELHOR jornal implica no MAIOR reclame

FAÇAM UMA EXPERIENCIA VISITANDO A

FABRICA CONDOR

RUA DIARIO DE PERNAMBUCO N.º 106

GRAVATAS deslumbrante sortimento

CAMISAS lindas padronagens

PYJAMAS Sortimento variado

CUECAS LENÇOS, MEIAS, etc.

NÃO ESQUEÇAM, RUA DIARIO DE PERNAMBUCO, 106

HOJE NO MODERNO

CARY GRANT
CLAUDE RAINS
GUERREIROS DA AFRICA
GERTRUDE MICHAEL

Guerra! O imperio dos civilizados contra tribus selvagens da Africa!
O coração da Africa em chammas! Tochas vivas!
Monstros em furias!

PARQUE

HOJE SOIRE'E A'S 19 e 21 HORAS

MARTHA EGGERTH
— a voz maravilhosa do cinema —
— em —
A CARMEN LOURA
Um Super-film da CINE-ALLIANÇA
Abrirá o programma:
INSTITUTO PROFISSIONAL FEMININO (Nacional D. F. B.)
FOX MOVIETONE NEWS — 18 x 94 (Jornal)

MODDERNO

HOJE SOIRE'E A'S 19 e 21 HORAS

CLAUDE RAINS
CARY GRANT
GEDTRUDE MICHAEL
— em —
GUERREIROS DA AFRICA
Um super-film da PARAMOUNT
Abrirá o programma:
FILDOME N. 3 (Nacional D. F. B.)
E... PINOTES... A DOR (Desenho)
METROTONE NEWS (Jornal)

SEGUNDA-FEIRA E POR TODA A SEMANA NO PARQUE

Um beijo ardente sob a magia do luar do deserto... Um grande amor que viveu e lutou... Um homem audaz que procurou nos perigos da Legião Estrangeira em Marrocos, o esquecimento de suas desventuras em Londres...

Ronald COLMAN · Claudette COLBERT
Victor McLAGLEN · Rosalind RUSSELL
— EM —
Sob Duas Bandeiras

Um film escolhido para commemorar o dia da Independencia do Brasil, onde será exhibido, simultaneamente, em RECIFE — S. PAULO — RIO — BAHIA — BELLO HORIZONTE e PORTO ALEGRE

FORRAGEM VERDE

Regis VELHO
(Para o DIARIO DE PERNAMBUCO)

O vegetal é o cadinho onde se misturam elementos para a manifestação da vida animal.

Reunindo elementos solidos, liquidos e gazosos, atiça as funcções organicas, alimentando directa e indirectamente todos os animaes.

Sem o vegetal, certamente dar-se-ia um desequilibrio, impossibilitando a estabilidade admiravel dos seres organicos.

Dahi a grande importancia da alimentação; e, como tal, é de notavel valor para os animaes a *forragem verde*, que é todo vegetal util á alimentação animal, provindo de campos cultivados ou *abertos* e dado ao animal em rações, picado ou inteiro.

Dizemos *vegetal util*, porque nem todos encerram principios verdadeiramente nutritivos para os animaes. De muitos desconhecemos até a utilidade e grande é o numero dos verdadeiramente nocivos, encerrando principios toxicos, como: o *cipó cururú*, *pão pombo*, *fingui*, *tamigrana*, etc.

As forragens uteis são aquellas em que se encontram as substancias necessarias á economia animal. Essas substancias são denominadas *alimentos plasticos* ou *azotados* e *alimentos respiratorios* ou *hydrocarbonados*. Como alimentos plasticos são considerados os que ingeridos pelos animaes produzem carne, leite, força, etc., e os respiratorios os que pela combustão produzida pela acção do oxygenio da respiração dão em resultado o calor animal, sem o qual cessariam todos os phenomenos da vida.

Essas duas classes de alimentos por precaução da Natureza, se encontram unidos em muitas forragens, principalmente na familia das *leguminosas* (feijões), destacando-se o feijão macassar (*vigna simensis*). Entre as *grammineas* (capins), destaca-se tambem o milho (Zéa mays).

Todas as grammineas são plantas mais favoraveis á engorda de animaes adultos do que para a criação de animaes novos.

Não cansaremos de repetir aos nossos criadores de que nem o cultivo de forragens é impossivel o progresso de nossa industria pastoril. Nenhum paiz já teve progresso pecuario sem esse fundamento. A maioria de nossos fazendeiros ainda não pensou nisso, dahi a grande difficuldade na manutenção dos rebanhos, quando augmentados nas boas épocas.

Não se entende que somente a pastagem produzida nos *cercados* ou *campos nativos*, que amadurece, entoucera e secca, entremeada do *mentrasto meladinha*, *melão*, *mata-fome*, *furubébo*, etc., nas varzeas e nas seras, é sufficiente para manter o gado em bom tado de nutrição, sem uma alimentação supplementar de foragem cultivada, seja nos pastos abertos seja em fórma de rações.

Todos veem a escassez extraordinaria que ha de forragem desde a *sona do matta* até o *seridó* logo depois de 4 ou 5 mezes de secca. Isso tem como causa principal a falta de cuidado do criador para com as forragens cultivadas.

Recolhe-se a forragem para rações entre aquellas que encerram abundantes principios nutritivos, como o milho (Zéa simens), a mandioca (Manhiot utilissima), a batata doce (Ipomea batatas), o capim gordura (Melinis minutiflora), o capim araguá (Andropagon rufos), o sorgho (Shorgum vulgano)) e tantas outras que, embora mal resistindo ao piso dos animaes, quando cultivadas para rações, tornam-se a *taboa de salvação* do criador previdente.

O cultivo de qualquer forragem para ração, se faz em campo cercado de arame ou madeira, onde não possa penetrar mesmo animaes de pequeno porte, como o porco.

O terreno deve ser destocado, para facilitar o corte, quando se deseja empregar a segadeira o que sempre se faz quando se pratica a fenação ou ensilagem. Quando possivel, o terreno deve ser arado, devido as vantagens desse trabalho na melhora das qualidades physicas e quimicas do solo.

A plantação das forragens se faz por sementes ou estacas; á lanço, covas ou rego, conforme a especie ou a facilidade do plantio ou germinação.

Esses campos precisam no maximo de 3 capinas.

A forragem, do campo é retirada, cortando-se diariamente a ração dos animaes, que pode ser dada inteira como o feijão macassar ou picada, como o milho em machinas especiaes e fornecida em pequenos côxos, ou estabulo.

Desses campos são retiradas as forragens ainda para a fenação ou ensilagem, o que permitte o aproveitamento das mesmas para as épocas de escassez.

Nesses campos, deve-se depositar todo o estrume que fôr possivel obter, em restituição dos elementos retirados pelos cortes constantes, permittindo assim o cultivo dos mesmos terrenos durante longo tempo, economisando os trabalhos de novas cercas.

II CONGRESSO EUCHARISTICO

DECRETADOS FERIADOS OS DIAS 3, 4 E 5 DO CORRENTE

BELLO HORIZONTE, 3 (A.M.) — O governador decretou feriados os dias 3, 4 e 5 em homenagem ao Congresso Eucharistico.

O GENERAL GOEMBOES FOI PROMOVIDO

DISPENSADO DO CARGO DE MINISTRO O REGENTE HUNGARO

BUDAPEST, 3 (DIARIO DE PERNAMBUCO) — Accedendo a uma proposta do presidente do Conselho de Ministros, general Goemboes, o regente hungaro Horthy dispensou, este, hontem, do cargo de ministro.

Para substituil-o foi nomeado o seu logar-tenente, marechal de campo Somkuthy.

O general Goemboes, foi promovido ao posto de general de infantaria de classe especial. O general Goemboes partirá, hoje, em avião, para Munich.

BROADCASTING

(CONCLUSÃO DA 8ª PAGINA)

do concerto. 13.00 — As grandes correntes do pensamento contemporaneo, sr. Descaves. 13.10 — Espirito hodierno, sr. Dessoudeix. 13.20 — Cotações dos productos coloniaes. 13.30 — Concerto de musica variada com a collaboração da snha. Emmy Robin, cantora: Convidando a valsar — Weeber; Horas d'antanho — Le Boucher; A Boheme — Léoncavallo; Canto: a) A rendeira do Rei — Clérice; b) A partida — Gounod; c) Meu amor — harm. por Thiersot; Girofié-Girofla — Lecóco. Canto: a) A canção do menestrel — Guy Roparts; b) A má oração — Louis Aubert; c) As rosas de Ispahán — G. Fauré; Sangue viennense — Strauss; Impressões provençaes — Brun. 14.55 — Cambios. 15.00 — Fim da emissão.

Em ondas de 25m24 ou 11.885 kc.: 16.15 — Noticiario em francez e cambios. 16.45 — Noticiario em arabe. 17.00 — Concerto. Retransmissão. 17.30 — Diffusão do Radio-Jornal de França. 17.50 — As epopéas francezas, sr. Etienne Buisson. 18.00 — Concerto. Retransmissão 18.30 — Noticiario em inglez. 1845 — Noticiario em italiano. 19.00 — Noticiario em francez. Cotações da Bolsa. 19.30 — Emissão federal dramatica: Soirée consagrada á Lamartine. Jocelyn, fragmentos. Poemas e discursos. 21.40 — Noticiario em portuguez. 22.00 — Fim da emissão.

Em ondas de 25m60 ou 11.720 kc.: 22.15 — Concerto. Retransmissão de Radio-Paris. 22.15 — Noticiario em francez. 22.30 — Noticiario em hespanhol. 22.40 — Noticiario em francez e cambios. 0.00 — Noticiario em inglez. 0.15 — Musica em discos ou emissão theatral. 2.15 — Fim da emissão.

2.45 — Noticiario em francez e cambios. 3.20 — Noticiario em inglez. 3.30 — Noticiario em hespanhol. 3.40 — Musica em discos ou emissão theatral. 4.45 — Noticiario em allemão. 5.00 — Fim da emissão.

CAMARA DOS DEPUTADOS

LIDO NO EXPEDIENTE UM OFFICIO DO MINISTRO DA GUERRA — A SESSÃO DECORREU NUM AMBIENTE TRANQUILLO E SEM INTERESSE — APPROVADAS VARIAS MATERIAS NA ORDEM DO DIA

RIO, 3 (A. M.) — Realizou-se a sessão da Camara dos deputados sob a presidencia do sr. Antonio Carlos.

Do expediente constou um officio do ministro da Guerra contrario ao projecto que extende aos officiaes, sub-officiaes, sargentos e demais praças, para effeitos de reforma a passagem para a reserva com direitos e as vantagens decorrentes do art. 165 e 167 da Constituição.

Ainda no expediente falou o sr. José Muller para proseguir nas considerações iniciadas, ha dias, em torno da syndicalização cooperativista.

Ao terminar o seu discurso appella para que a Camara relegue para plano inferior as lutas politicas, tratando com mais carinho a economia nacional.

Seguiu-se com a palavra o sr. Carlos Reis O orador procurou responder a um artigo assignado do senador Macêdo Soares no qual taxara o sr. Carlos Reis de arruaceiro da Camara.

O AMBIENTE EM QUE SE REALIZA A SESSÃO

Ao contrario do que vinha succedendo, desde sabbado, a sessão da Camara correu num ambiente tranquillo e sem interesse.

Não havia mesmo nenhum discurso politico em perspectiva.

A politica era, entretanto, o assumpto de todas as rodas no recinto. Falava-se muito em possiveis entendimentos entre os paulistas.

Entre os grupos que se formavam os commentarios pareciam expressivos nesse particular.

Aguardava-se com certa curiosidade a reunião já convocada pelos frentenistas gauchos para ouvir a palavra do sr. Raul Pila, afim de assentar as directrizes, em face dos recentes acontecimentos.

Depois de falar o sr. Carlos Reis, foi approvado um voto de pesar pelo fallecimento do prof. Gervasio Fioravanti, cathedratico da Faculdade de Direito do Recife.

ORDEM DO DIA

Na ordem do dia foram approvadas as seguintes materias: em discussão unica o projecto que autoriza a abertura de um credito supplementar de dois mil e oitocentos contos para a construcção de estradas de rodagem; a) primeira discussão, o projecto que fixa 8 horas para a duração do trabalho nas embarcações da Marinha Mercante; em segunda discussão, o projecto que autoriza a troca dos terrenos da União, situados nos suburbios do Districto Federal por terrenos da Light.

Foi tambem approvado o veto do sr. Getulio Vargas ao projecto que prorroga o prazo para que as estações de radio se enquadrem nas disposições a respeito. O veto foi sustentado com 116 votos contra 50.

O sr. Gomes Farias justificou o seu requerimento de informações ao ministro da Fazenda sobre a deficiencia das verbas orçamentarias e disse que não queria saber de outra cousa, accrescentando:

— "E' um requerimento Fazanello e nada mais."

Só o orador não achou graça.

FALA O SR. AMARAL PEIXOTO

Falou ainda o sr. Amaral Peixoto que, em breves palavras, se referiu a um "discurso silencioso" em que havia ataques á sua pessoa como politico do Districto Federal.

Apesar de não esclarecer, todos perceberam que a alluisão era feita ao discurso do sr. Julio Novaes que estava publicado no Diario da Casa.

O sr. Amaral Peixoto fez, apenas, observações, dizendo que iria responder do mesmo modo, sem a mesma cortezia.

O sr. Julio Novaes a essa altura não se conteve. Ergueu-se da poltrona. Sacudiu os braços e disse:

— "V. excia., sr. Amaral Peixoto, tem de nascer tres vezes para me dar exemplos educativos."

Em seguida ao discurso do sr. Amaral Peixoto não houve mais nada e a sessão foi encerrada.

AS ACTIVIDADES POLITICAS DO PADRE COEGHLIM

PUBLICA O "OSSERVATORE ROMANO" UM DESMENTIDO SOBRE ALGUMAS AFFIRMAÇÕES

CIDADE DO VATICANO, 3 (DIARIO DE PERNAMBUCO) — O *Osservatore Romano*, orgão da Santa Sé, publica um desmentido sobre as informações de certos jornaes. As publicações teriam affirmado que monsenhor Michel Gallagher, bispo de Detroit, nos Estados Unidos, teria declarado á Santa Sé que approvava, inteiramente, as actividades politicas do padre Coeghlim.

"A Santa Sé — declara o mesmo jornal — quer o respeito de todas as liberdades publicas, mas tambem e de todas as conveniencias, sendo certo que peccam contra conveniencias elementares todos os oradores que atacam as autoridades supremas, com o desejo de destruir, nas massas, o respeito a essas autoridades. As responsabilidades são maiores e mais evidentes quando aquelle que fala é padre."

O MENOR annuncio no MELHOR jornal implica no MAIOR reclame

ESTE MEZ
A rythmica loucura dos endiabrados sapateados, contrastando com a doçura melancolica de lindas canções, balladas, musica, alegria, romance, amor

SETEMBRO - Temporada Metro Goldwyn Mayer

ENCRUZILHADA

HOJE — 6.ª feira — Senhoras e Senhoritas 1$100 — Cavalheiros 1$600

I — UM LINDO RECANTO — Optimo Natural Nacional D.F.B.
II — Edward G. Robinson no colossal drama da W. First:
SÊDE DE ESCANDALO
Amanhã: — ARMAS DA LEI — Chester Morris — "Metro".

AGUARDEM!... Laurel & Hardy (o Gordo e o Magro) em

Mosqueteiros da India
Grande Producção METRO GOLDWYN MAYER

JA' TEMPOS MODERNOS com CARLITO
United Artists

BROADCASTING

NA ONDA...

Uma hora agradavel, a Azul, de hontem.

*

Castro Fernandes reappareceu com os sambas de Fernando Lobo conquistando multidões de "fans".

Aquelle Dona Ninguem é optimo e muito agradou.

*

"O meu amor...
é um barco tão bonitinho..."
O samba que esteve muito bem interpretado foi um dos melhores numeros do programma azul.

Bravos, Lotti!

*

Lia declamou com muito sentimento as Palavras que o vento leva, de Araujo Filho.

*

As palavras maternaes de Madame Butterfly andaram pelo ar misturadas com as vozes bonitas de Léa, Lia e Loti. Si as consulentes sentimentaes se curasse com alguns numeros magnificos, a Madame hontem malharia em ferro frio. Choveria no molhado. Si a musicotherapia fosse o tratamento aconselhado ás desillusões da vida, hontem a matrona experiente bastaria dizer:

— "Minha filha: ouça essa valsa que Léa vae cantar e todos os seus males de amor cessarão ao sortilegio dessa voz abençoada."

Por certo que a doutora em coisas do coração não contava com o trio para os tratamentos. Porque se contasse não haveria necessidade de nenhuma resposta.

Para que lenitivo melhor para quem soffre um desengano do que uma canção dolente a tres vozes impecaveis?

Eu, por exemplo, si a pequena me mandasse pentear ganso ou andar de bycicleta, com o intimo amarfanhado e a alma esquartejada pingando tristeza, bastaria ouvir o maracatú Cadê os guerreiros? como foi cantada hontem para ficar completamente curado, lépido e faguetro. Acabava até augmentando uns dois kilos e publicando o retrato nos fornaes com a minha cara em diversas poses antes e depois do mal.

Havia trechos em que as Boswell Sisters prenambucanas pareciam uma só inspiração. Os accordes abafados imitavam o gemido dos ventos na

"...historia do meu penar
pergunta ás ondas do mar..."

Optimo! Tão magnifico quanto aquella variação feminina do Love in bloom que foi o melhor do numero.

O "speaker" deveria dizer isto mas não disse.

Que venham outras horas azues, daquella marca...

RADIO CLUB DE PERNAMBUCO

Programma para hoje: 6 horas — Aula de gymnastiva. 11.00 — Programma do almoço — Gravações. 12.00 — Hora certa — Continuação do Prog. do almoço. 15.00 — Radio Educação, a cargo da Escola Normal. 15.15 — Programma das donas de casa — Gravações seleccionadas. 16.00 — Gravações populares. 18.00 — Programma do Jantar — Gravações variadas. 18.45 — Hora do Brasil. 19.30 — "Variedades G. E." 20.00 — Programma variado da "Pernambuco Tramways". 20.30 — Musica seleccionada com a soprano Judith Silveira. 20.45 — Musica popular com Arnaldo Mello e Felinho e seu Regional. 21.00 — Orchestra de salão. 21.15 — Gina Cruz. 21.30 — Gilberto Fontes 21.45 — Musica popular com Léa de Hollanda e Levino Ferreira com sua trompette. 22.00 — Orchestra de salão, sob a direcção de Kalua. 22.15 — Musica popular com Arnaldo Mello e Antonio Medeiros. 22.30 — Bôa noite.

NOTA — Em continuação á **Semana da Patria**, promovida pela PRA-8, usará ás 20.30, do microphonio o sr. commandante Noronha, da Escola de Aprendizes Marinheiros.

ESTAÇÕES NORTE-AMERICANAS da General Electric Co. — Schenectady — N. Y. — Hora local (brasileira) — Programmas para hoje:

Estação W 2 X A D — (Ondas de 19,56 m. ou 15,330 kc.):

12.00 — David Harum. 12.15 — Namorados do ar. 12.30 — O visinho Nell. 12.45 — A vóz da experiencia. 13.00 — Programma musical. 13.10 — Novidades 13.15 — Grace and Scotty. 13.30 — Programma Farm. 14.00 — Saj e amendoins. 14.15 — Collegiaes. 1430 — Orchestra Charles Stenross. 15.00 — Bridge Forum. 15.30 — Violinista Toscha Samroffe e a orchestra Josepha Honti. 15.45 — Irmãs Lang. 15.55 — Economia do lar. 16.00 — Familia Pepper. 16.15 — Ma Perkins. 16.40 — Vic and Sade. 16.45 — The O'Neils. 17.00 — Revista — mulheres. 17.30 — Cotações da bolsa. 17.45 — Despedida.

Estação W 2 X A F — (Ondas de 31,48 m. ou 9,530 kc.):

18.00 — Tp Hatters. 18.15 — Tenor Roger Sweet. 18.30 — Jack Armstrong. 18.45 — Programma musical. 19.00 — Novidades. 1905 — Programma musical. 19.15 — Revista. 19.30 — Novidades em inglez. 19.35 — Programma em hespanhol. 20.00 — Amos 'n' Andy. 20.15 — Bridge Forum. 20.30 — Cotações da Bolsa e os resultados dos jogos 20.50 — Novidades em inglez. 21.00 — Concerto Cities Service. 21.30 — Programma Farm. 22.00 — Tempo de valsa com Frank Munn. 22.30 — Relações humanas. 23.00 — The First Nighter. 23.30 — Red Grange Interviews. 23.45 — Gypsy Trail. 24.00 — Novidades. 24.05 — Programma musical. 24.15 — Orchestra Nano Rodrigo 24.30 — Organista Jesse Crawford. 1 .00 — Orchestra Mark Fisher. 1.30 — Orchestra Ben Jollock. 2.00 — Despedida.

ESTAÇÃO ALLEMÃ D. J. N. — Ondas de 31.38 ms. — 9560 kc. — Programma para hoje: 22.50 — Annuncio DJN e DJQ (all., port.) — Canção popular allemã. 22.55 — Saudações aos nossos ouvintes. 23.00 — Musica popular. 23.45 — Noticias e serviço economico (all.) 24.00 — "Economia allemã", Karl Emil Weiss. 00.15 — Dia do partido nacional de 1936. 1.15 — Noticias e serviço economico (port.) 1.30 — Radio feminino: Coisas de mulheres e sobre mulheres. 2.00 — Canções alegres. Elsbeth Brand, soprano. 2.15 — Echo da Allemanha. 2.30 — Quartetos de cord acom 2 cornetas de Mozart e Beethoven. Membros da Orchestra Philarmonica de Berlim. 3.00 — Ultimas noticias (em allemão). 3.15 — Musica de dansa. 430 — Ultimas noticias (em hespanhol). 4.45 — Saudações aos nossos ouvintes — Despedida DJN e DJQ (all., port.)

ESTAÇÃO OFFICIAL FRANCEZA RADIO COLONIAL — (Rue de Grenelle 103 - Paris VII — Ondas de 19m68 — 15,243 kc. Hora G. M. T. (QUATRO HORAS DE ADIANTAMENTO SOBRE A HORA BRASILEIRA) — **Programma para hoje** 9.55 — Annuncio do programma. 10.00 — Retransmissão de Radio-Paris. 11.00 — Noticiario em inglez. 11.15 — Concerto. Retransm'ssão. 12.00 — Noticiario em francez. 12.30 — Continuação

(CONCLUE NA 7ª PAGINA)

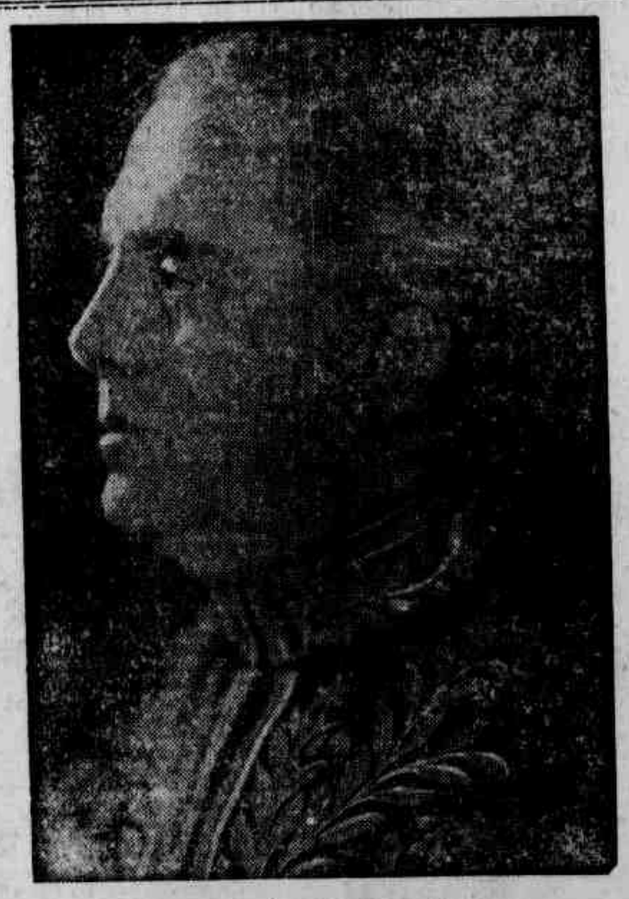

Professor Fernando Magalhães

Ex-Reitor da Universidade, cathedratico da Faculdade de Medicina do Rio de Janeiro, director da Pro-Matre, membro da Academia Nacional de Medecina, director da Maternidade de Laranjeiras, o Professor Fernando Magalhães, além de possuir inumeros outros titulos honorificos, é um eminente especialista em doenças de senhoras, e autor da formula do grande preparado Oforeno.

Oforeno é infallivel na regularização do cyclo menstrual e na cura dos males femininos.

Oforeno, que é receitado por milhares de medicos, é o mais scientifico, o mais efficaz e o mais barato dos reguladores da mulher.

Um vidro dura um mez

Distribuidores: Araujo Freitas & Cia. Rio

CAMPANHA GENERAL NEWTON CAVALCANTI

Prosegue com enthusiasmo o movimento escotista no Estado — Fundados em Casa Amarella o 1.º Centro Vidal de Negreiros e a 1.ª Companhia de Bandeirantes Nacionaes — Preparativos para o Dia da Patria

Realizou-se domingo passado a inauguração no collegio Santo Antonio, no bairro de Casa Amarella, do 1º Centro de Escoteiros Vidal de Negreiros e 1ª Companhia de Bandeirantes Nacionaes.

Pela manhã effectuaram-se as cerimonias religiosas officiando o frei Vital Maria de Ipojuca. A tarde teve logar a sessão solenne para a installação, comparecendo ao acto o representante do governador do Estado, general Newton Cavalcanti, prof. Andrade Bezerra, capitão Epaminondas de Aquino, Rubens de Lima e muitas outras pessoas gradas.

A sessão foi presidida pelo commandante da 7ª Região iniciando-a o frei Vital Maria de Ipojuca que pronunciou inflammado discurso sobre o novo Centro.

Aquelle religioso discorreu sobre as altas finalidades patrioticas do escotismo agora sob a orientação segura do comdt da 7ª Região Militar, tecendo seus votos de confiança no futuro do Brasil com os fructos dessa causa educacional.

Concluindo sua oração fez vehemente appello ao governo e ao director da União de Escoteiros do Brasil no sentido de associarem os seus esforços em Casa Amarella, transformando-o em 1ª Escola Profissional Escoteira do Recife, circumstancia que viria beneficiar alguns milhares de creanças pobres não escolares.

Ao terminar fez a chamada dos elementos componentes da directoria do novo Centro, apresentando-se os seguintes: presidente, capitão Epaminondas de Aquino; vice-presidente e director executivo, frei Vital Maria de Ipojuca; secretario, sr. Sebastião Alencar; thesoureira, chefe bandeirante prof. srta. Philomena Armelinda de Senna; bibliothecaria, chefe bandeirante prof. srta. Maria de Lourdes da Silva Faria. Conselho de Protectores, srs. prof. dr. Andrade Bezerra, Paulo Aguiar, superior regular frei Theophilo Virgoleta, Joviniano Siqueira, Jorge Leal e Renato Sette Serrano.

O general determinou fosse tomado o compromisso escoteiro dos novos dirigentes. O tenente Rubens de Lima, director technico da campanha alinha-os em frente á mesa dos trabalhos e convida-os a que fazer a saudação escoteira.

O DISCURSO DO GENERAL

A seguir, o general Newton Cavalcanti empossou a nova directoria proferindo um inflammado discurso sobre a educação como unico caminho á formação de uma nova mentalidade civica. Mostrou o valor da preparação daquelles pequeninos ali presentes no sentido de obterem cabedal profissional para vencer na vida, resaltando que a causa, já apoiada pelos governos da Republica e do Estado, com o apoio valiosissimo de todas as classes e povo de Pernambuco, estava absolutamente vencedora, dependendo que cada pugilo de novos trabalhadores se associasse nessas vanguardas civicas e o fizesse com destemor, dedicação e patriotismo.

Frizou que esse é o caminho certo e inevitavel. Reforçar, engrandecer, expandir a obra realizada pelo Estado, creando-se organizações escoteiras para amparar, abrigar, instruir e ensinar a trabalhar a todos os meninos e meninos que se acham fóra da Escola, transformando-os em cidadãos aptos a bem servirem a Deus, á Patria, á Familia e ao proximo.

Termina appellando aos novos companheiros compromissados. Diz que aquelle novo nucleo de trabalho depende delles. Si não se dedicarem com muito fervor, precaria será a organização e inefficiente a sua acção para o bem estar publico. Concita-os ao emprego maximo de suas forças e todo patriotismo porquanto ali vibrava tambem uma parte do Brasil. Palmas abafam suas ultimas palavras.

AGRADECE O PRESIDENTE

O capitão Epaminondas de Aquino secunda-o na palavra e agradece a generosa attenção dos companheiros escolhendo-o para o cargo de presidente do 1º Centro de Escoteiros Vidal de Negreiros. Promette realizar as suas funcções custe o que custar e os estimula a que o coadjuvam na effectivação dos ideaes expostos pelo frei Vital Maria de Ipojuca.

Todos os presentes, após as palavras do capitão Aquino, cantam o Hymno Nacional, terminando a sessão solenne sob vibração patriotica.

Abrilhantou as festividades uma banda de musica local.

O resto da tarde foi consagrado ao funccionamento de barraquinhas de flores, doces, refrescos, etc. organizadas pelas senhoritas Philomena Armelinda de Senna, Heloisa Siqueira, Maria de Lourdes Farias e outras jovens pertencentes á sociedade local, decorrendo as festividades num ambiente muito communicativo.

A renda orçou em cerca de 500$000, constituindo-se assim o fundo de organização da Escola Profissional.

A creação da 1ª Escola Profissional Escoteira, com a associação dos elementos do 1º Centro Vidal de Negreiros e 1ª Companhia de Bandeirantes Nacionaes representa emprehendimento de vulto do general Newton Cavalcanti merecendo o franco apoio de todos.

PARA O DIA DA PATRIA

Palestrando com frei Vidal Maria de Ipojuca, director executivo do Centro Vidal de Negreiros, declarou-nos elle que apesar de sua organização ter apenas dias de existencia, estava envidando esforços para obter uniformes e calçado para os seus 150 escoteiros e bandeirantes afim de participarem, no dia 6, no desfile da mocidade.

O sr. Antonio F. da Costa Azevedo um dos proprietarios da usina Catende esteve ante-hontem, na secretaria da Campanha Escoteira, ahi assentando providencias com o 1º tenente Rubens de Lima, para participação dos escoteiros daquella usina, nas festividades do "Dia da Patria."

A usina Catende formará representada por 300 novos escoteiros.

Os meninos chegarão ao Recife no dia 4 ou 5, acampando para descanço no Parque 13 de Maio; no dia 6, desfilarão com a Mocidade Pernambucana e regressarão na tarde desse dia para a sua séde.

O sr. A. F. da Costa Azevedo fez um appello para que uniformizados fossem os meninos de Catende, bem como alimentados pela Caixa da Campanha Escoteira, correndo por sua conta todas as despesas nesse sentido o que é uma prova eloquente de patriotismo e amor á expansão do movimento escoteiro.

OS ESCOTEIROS DA GREAT WESTERN DEFILARÃO

O superintendente da Great Western, tendo em vista as finalidades patrioticas das festividades mandadas organizar pelo general Newton Cavalcanti entre os Centros Escoteiros, resolveu se associar plenamente a todos os trabalhos que estão sendo emprehendidos, decidindo o seguinte:

1º — que fossem postos á disposição da Campanha, como auxiliares dos trabalhos, os seus chefes escoteiros e funccionarios da empresa, srs. Caio Pontual, Albert e George Fellows, Wilson Torres e João B. de Mello;

2º — que compareçam com o maximo de seus effectivos os 1º e 2º Centros de Escoteiros Ferroviarios, respectivamente em Recife e Jabotão, com seus escoteiros devidamente uniformizados, com bandeiras representativas e pavilhão nacional;

3º — que fossem mandadas adquirir todas as peças de uniformes que fossem necessarias ao desfile da mocidade.

Visando a execução immediata de taes providencias foram dirigidas circulares a todas as suas divisões.

O AUXILIO DA PERNAMBUCO TRAMWAYS

A Pernambuco Tramways, á semelhança do que fez a 23 de abril, por occasião do "Dia do Escoteiro", mandou fornecer ao 1º tenente Rubens de Lima para transporte de escoteiros, chefes e bandeirantes, durante as Festas do Dia da Patria, 100 cadernetas de passes, o que representa contribuição e auxilio ao fundo social dos escoteiros pernambucanos.

EM ACTIVIDADE A COMMISSÃO DE ASSISTENCIA

O sr. Luiz Granja Coimbra, gerente do Frigorifico Wilson do Brasil e esforçado presidente da Commissão de Assistencia aos Escoteiros, enviou ante-hontem, ao general Newton Cavalcanti, a seguinte communicação: "Temos o prazer de levar ao conhecimento de v. exc. que em data de hoje, entregamos por requisição, ao 4º Centro de Escoteiros Agricolas de Jaboatão, 28 volumes de generos alimenticios, de conformidade com a guia de remessa n. 2 que annexamos á presente, perfazendo, conseguintemente o total de 58 volumes, arrecadados até a presente data.

Outrosim, de accordo com o recebimento de novos donativos, iremos organizando a guia de remessa n. 3, obedecendo assim ao criterio da presente entrega.

Sendo o quanto se nos offerece no momento, firmamo-nos com a habitual e distincta consideração. De v. exc. amgs attos. obgdos. Pela Commissão de Assistencia, (a) *Luiz Granja Coimbra.*"

A Commissão de Assistencia formada dos srs. Luiz Granja Coimbra, Jack Alves, capitão Epaminondas de Aquino e 1º tenente dr. Rubens de Lima.

O fornecimento de generos a que se refere esse officio consta do seguinte: 2 fardos de xarque, 3 saccos de feijão, 4 saccos de farinha de trigo, 16 saccos de farinha de mandioca, 1 manta de xarque, 2 peças para barracas.

Essa commissão está desenvolvendo actividades para a manutenção dos escoteiros que virão ao Recife durante as Festas do Dia da Patria.

AS CONFERENCIAS ESCOTEIRAS NA P. R. A. 8

Falará hoje, ás 20.15, no Radio Club de Pernambuco, no Quarto de Hora Escoteiro, o prof. dr. Andrade Bezerra, da commissão de propaganda e organização do escotismo.

POSTO TAMBEM A' DISPOSIÇÃO DO DIRECTO RTECHNICO

O sr. dr. Pereira Borges, prefeito do Recife e um dos enthusiastas animadores da Campanha Escoteira no Estado e a quem se deve efficiente cooperação mormente a installação do Agrupamento Escola no Parque 13 de Maio, acaba de determinar varias providencias para que esse logradouro publico se encontre preparado para a reunião da mocidade escoteira no dia 6, e bem assim mandou pôr á disposição do D. T. para auxiliar nos trabalhos de organização das festividades dessa data, o chefe escoteiro sr Sebastião Alencar, funccionario da municipalidade, até o dia 7.

INSTALLADO UM NOVO CENTRO

O general Newton Cavalcanti dirigiu hontem ao sr. Lima Cavalcanti o seguin-

(Conclusão da ultima pagina)

Cartas á Direcção

OS CORRETORES GERAES SÃO CORRETORES DE NAVIOS

Escreve-nos o sr. Elias Modesto, corretor geral, neste Estado:

"Sr. Redactor do DIARIO DE PERNAMBUCO — Tem-se discutido muito na imprensa e fora della o projecto a respeito da creação em Pernambuco da classe de corretores exclusivamente de navios. Até aqui, quem melhor escreveu sobre o assumpto foi o dr. Arlindo de Figueiredo, que demonstrou cabalmente não poderem os despachantes aduaneiros exercer a corretagem em nossa praça, uma vez que os corretores geraes são corretores de navios. Essa affirmativa é de logica meridiana e somente pelo gosto de discutir e fazer confusão é que se poderá ainda martellar sobre o caso.

Realmente, se os corretores geraes são os que accumulam as funcções das tres seguintes classes: de fundos publicos, de mercadorias e de navios, como se affirmar, de bôa fé, que não existem correctores de navios em Pernambuco, onde ha cincoenta corretores geraes?

Essa foi a conclusão a que chegou tambem, estribado no ensinamento do maior commercialista brasileiro, Carvalho de Mendonça, o prof. Andrade Bezerra, o qual accentuou não lhe parecer "legal a decisão do inspector da Alfandega do Recife, attribuindo aos despachantes aduaneiros a funcção de corretagem de navios, por isso que o art. 17 do dec. n. 22.104, de 17 de novembro de 1932, apenas admitte essa providencia, de carater excepcional nos portos em que não houver corretores de navios." Portanto, não somente é illegal tal exercicio de corretagem, que é *privilegio* dos corretores, como não se justifica a elaboração da lei, cujo projecto se discute.

De certo que ao Legislativo estadual caberá determinar regras de natureza administrativa, como, por exemplo, a organização dos corretores e o estabelecimento do seu numero, pois, tal determinação decorre de condições locaes, do maior ou menor desenvolvimento do commercio, etc. Ora, e o fundamento para a creação de mais corretores nesta praça, e *exclusivamente* de navios, não é esse, mesmo porque somente as classes interessadas poderiam dirigir-se ao governo, requerendo essa medida, com a demonstração clara, expressa ad sua necessidade. O fundamento do projecto é a *ausencia*, que não existe em Pernambuco, de corretores de navios, baseada na interpretação do sr. inspector da Alfandega, dada ao art. 17 do dec. 22.104. Mas tal exegêse é erronea, porque, quando aquelle dispositivo diz — "nos portos em que não houver corretores de navios", não quer excluir os corretores geraes, de vez que estes, é corriqueiro, entregam-se á corretagem de fundos publicos, de mercadorias *e de navios.*

A lei não se origina só da vontade do legislador, mas tem por fonte tambem, principalmente, as exigencias do meio para que é elaborada, as necessidades sociaes que ella visa satisfazer. Examinando-se as operações de corretagem de navios, no Recife, como sejam contractos de compra e venda, fretamento e respectivas cotações, agenciamento de seguros maritimos, o que diz respeito tambem ao desembaraço e despacho de embarcações, etc., etc., — chega-se á evidencia de que cincoenta corretores que existem, são sufficientes para o exercicio dessas funcções e das que dizem respeito a fundos publicos e mercadorias.

Assim, pois, tanto a decisão do inspector da Alfandega, como o fundamento do projecto de lei em apreço, originaram-se de lamentavel esquecimento: o se não atinar, de logo, que os *corretores geraes* têm entre as suas funcções a de *corretagem* de navios. Persistir no ponto de vista errado é um absurdo. Os despachantes aduaneiros não podem praticar em Pernambuco corretagem alguma, pois fazendo-o, vão ferir direitos que pertencem, privilegiadamente, aos corretores geraes, que o são tambem de navios. O projecto em questão não pode converter-se em lei, que esta seria inconstitucional, por ferir, de modo expresso, direitos adquiridos.

Na verdade, tal lei viria, sem duvida, prejudicar os corretores de Pernambuco, cujas funcções ficariam reduzidas ás operações de fundos publicos e de mercadorias, quando dispositivos legaes anteriores lhes conferiram o privilegio de corretagem geral, inclusive, portanto, a sobre navios. Esse privilegio é direito que entrou no patrimonio de cada um dos corretores actuaes, direito adquirido desde a nomeação, e não simples faculdade ou espectativa. Espectativa de direito é cousa muitissimo differente, conformes será facil verificar nos escriptores que tratam da materia. No caso em especie está-se deante de direito perfeito, acabado, liquido e certo."

ESCOLA REMINGTON
DIRECTOR — E. KUHLMANN
Rua João Pessôa, 259-1.º

MUNDO DE LUZ E DE SOM

GALERIA CINEMATOGRAPHICA — Apezar de ter apparecido moreno em "Oh! Marietta", Nelson Eddy é na realidade louro e a sua clara cabelleira ondulada forma na mesma classe da de Gene Raymond.

Vimol-o em "Naughty Marietta", ao lado de Jeannette Mac Donald, e o seu desempenho conquistou a quantos ouviram a sua voz e viram o seu desembaraço deante da camera.

Ultimamente e novamente feito "leading-man" de Jeannette, fez "Rose Marie" para a Metro, sendo esse film considerado pela critica americana e européa como uma das melhores obras do cinema cantado e falado.

PARQUE

"A CARMEN LOURA"

Esiá aborrecido, intoxicado de "spleen", precisando de uma diversão qualquer? Veja "A Carmen loura." No entanto, se é um verdadeiro "fan" e já sabe distinguir o bom do mau cinema, fique avisado de que esse film da Alliança não passa de um espectaculo musical, onde Martha Eggerth mais uma vez dá provas de que possue uma excellente voz e bem pouco geito para artista da tela.

A musica de Franz Grothe é muito agradavel. O argumento bastante convencional. E os "gags" — ah! terriveis graças allemãs! — de uma falta de espirito unica. Pelo menos, não chegam até nós, aryanos impuros.

Bailando feito as hespanholas, Martha Eggerth teve opportunidade de mostrar que não possue a agilidade necessaria para isso e as suas pernas dolorosamente finas e mal feitas. Tambem vestida de casaca branca, numa imitação clara de Ginger Rogers, não se saiu lá com muita felicidade.

Fiquemos certos de que a mulher de Jan Kiepura, juntamente com seu marido, precisam ser levados por outros caminhos. O microphone, por exemplo.

Merece um registro a parte o metrotone das XI Olympiadas. Jessie Owen, nos quatrocentos metros, suggere mais do que muitas fitas reunidas.

V.

* * *

DOS STUDIOS DA METRO

Regional Owen está com a cabeça inchada!

E elle não se importa.

Facto é que se sente até feliz, pois a cabeça é a inveja de todos os actores caracteristicos de Hollywood.

A cabeça é parte da unica maquillage para seu papel como o sinistro presidente que negocia com a morte na producção **Suicide club**, com Robert Montgomery no papel principal.

Em resumo, o actor carregará 3 libras de material de maquillage na sua cabeça.

Quando Owen entrou pela primeira vez no scenario, Rosalind Russell, heroina do film, o director J. Walter Ruben e o productor Louis D. Lighton não o reconheceram!

* * *

Tres novas historias foram adquiridas pela Metro-Golwyn-Mayer. São: **Boots and saddles**, uma historia original para a tela escripta por Edward Sodgwick e Joe Shormann, Sodgwick dirigirá e Lucien Hubbard produzirá **Mutiny of the dead**, uma historia escripta por Otis Garrett, que será adaptada a tela por John Balderston e **Adventure** for tree por Marcella Burke e R. B. Wills.

* * *

NAO SABEMOS O QUE MAIS ADMIRAR EM "GUERREIROS DA AFRICA"

Em **Guerreiros da Africa**, que o Moderno lançou a partir de hontem não se sabe realmente o que mais admirar, — se o argumento se a habilidade com que soube aproveitar esses motivos Charles Barton, desenvolvendo-os e commentando-os com perfeito equilibrio, se a perfeição do desempenho confiado principalmente a um magnifico grupo de artista da Paramount — Gertrude Michael, Cary Grant, Kathleen Burke, Claude Rains, etc.

O certo é que do concurso de todos estes valores resultou para a marca das estrellas, mais um film modelo que ficará como recordação da presente temporada cinematographica.

Para melhor certeza, basta dizer que **Guerreiros da Africa** tem como scenario de suas sequencias os areiaes immensos de Marrocos, onde os abnegados Legionarios Britannicos, lutam pela civilização dos selvagens arabes.

CARTAZ DO DIA

PARQUE — "A Carmen loura", film da Alliança, com Martha Eggerth e Wolfang Liebeneiner.

MODERNO — "Guerreiros da Africa", film da Paramount, com Claude Rains, Cary Grant e Gertrude Michael.

ROYAL—"Rumos da vida", film da Warner, com Franchot Tone, Jean Muir, Margaret Lindsay e Ann Dvorack.

REAL — "Na pista do trahidor", film da Universal, com John Wayne.

ENCRUZILHADA — "Séde de escandalo", film da Warner-First.

S. JOSE' — "Tornamos a viver", film da United, com Fredrich Marsh e Ann Sten.

CASA AMARELLA — "Ligeiro no gatilho", film da United, com Bob Steele, e a ultima serie de "O selvagem do paiz maravilhoso".

PINA — "Na trilha da vingança", film da Radial, com Tom Tyler, e a comedia da Universal "Princeza em apuros".

STO. AMARO — "Pedalando com gosto", film da Warner, com Joe E. Brown, e a terceira serie de "Tarzan, o destemido".

IDEAL — "Tango Bar", film da Paramount, com Carlos Gardel, e "Salteadores de gado".

POLYTHEAMA — "Doce Adelina", film da R.K.O., com Irenne Dunn.

STA. ISABEL — "Não sei se me faço comprehender", sexta recita de assignatura da companhia Jayme Costa.

Varejada pelos ladrões uma residencia em Olinda

Os gatunos varejaram, ante-hontem, uma residencia na rua Manoel Borba, em Olinda.

Quebrando as vidraças da parte posterior da casa os gatunos penetraram na casa n.º 600.

Antes que pudessem fazer "colheita", foram surprehendidos pela dona da casa. Os malfeitores, então, fugiram, tomando o rumo da praia.

A TRAVESSIA DA MANCHA

DESISTE O NADADOR GABRIEL ROUX

CALAIS, 2 (A.M.) — O nadador Gabriel Roux partiu, hontem, á noite, do cabo Grinez, tentando a travessia do canal da Mancha.

Gabriel Roux desistiu pouco depois das dezeseis horas e foi conduzido a este porto pelo rebocador que o acompanhara.

As commemorações da Semana da Patria

(CONCLUSÃO DA 3ª PAGINA)

terial chamado Brasil, sob cujo céo bordado de estrellas o Creador Omnipotente pregou a condecoração protectora da Fé e do Amor.

Desde aquelle momento historico, que ha de viver e acompanhar a propria evolução immortal deste mundo, que o Exercito, isto é, o factor militar, tornou-se a espinha dorsal da propria Nação, força poderosa e unica do equilibrio nacional interno e alavanca maxima das decisões externas. Foi elle que, irmanado á nossa gloriosa Marinha de Guerra, representando o poder e a vontade soberana do Grande Imperio do Brasil, fez surgir, da noite negra e tempestuosa das batalhas, os sóes luminosos das brilhantes e immortalizadoras victorias externas de 1851 a 1852 e de 1864 a 1870, augmentando dessa forma a grandeza da constellação da nossa bravura, — que só não é divina porque é humana, — e meridianamente clarear os limites immensos da capacidade physica e moral da nossa raça.

Um dos mais cultos, eruditos sociologo e historiador das nossas lutas e campanhas, escreveu em uma das suas obras magistraes:

"*Desde os prodomos da Independencia, a força armada tem sido poderosa auxiliar em nossas aspirações de liberdade e de progresso. Foi ella que aos 26 de fevereiro de 1821, fez a famosa reunião em que se aventou e decidiu a partida de D. João VI, para fóra do Brasil; foi ella, a jovem gente armada, que se levantou para garantir a nova Patria livre, que mais ardentemente pugnou pela emancipação politica do paiz; foi ella quem primeiro comprehendeu a necessidade da dissolução, em 1823, da constituinte, que se tinha tornado facciosa; foi ella, mais tarde, no 7 de abril de 1831, que melhor verificou a indispensabilidade da deposição do primeiro Imperador; foi ella quem largou as armas quando, nos ultimos annos do captiveiro, lhe mandaram pegar escravos fugidos e bater escravos revoltosos; foi ella, finalmente, quem, prestando ouvidos á propaganda do republicanismo historico, deu, em 15 de novembro de 1889, o ultimo empurrão ao throno imperial.*"

Alcindo Guanabara, o magó da penna e da elegancia do dizer, affirmou em discurso famoso proferido em 1906, na Camara dos Deputados, em defesa do Exercito Nacional, o seguinte que muito bem condiz com esta hora subversora de valores e amesquinhamento do caracter que vivemos:

"*Não é na nossa historia que se encontram os typos classicos dos dominadores apaloados, com as mãos manchadas, a um tempo, do ouro do thesouro e do sangue dos patriotas. Não é na nossa historia que se encontram os dominadores voluntariosos e despoticos que, no dizer de Tacito, fazem a solidão e a chamam paz. Não é na nossa historia que se encontram esses episodios de lutas incessantes de generaes, á frente de bandos mais ou menos facinorosos, disputando á mão armada os cofres publicos. Confunde-se na nossa historia o soldado com o cidadão; e, de ordinario, mal acaba o soldado de realizar a obra do cidadão, desapparece ou é anniquilado.*"

SOLDADOS DO MEU BRASIL!

Como acabaes de ver e ouvir, o Exercito, expressão da Nação e synthese indiscutivel da vitalidade civica do Brasil, cumpiu sempre e com denodo masculo o seu dever para com a terra e o povo brasileiros. Esse grande e pesado encargo e essa honrosa e gigantesca responsabilidade não passaram, porem. Ellas existem e vivem comnosco. Somos hoje, sinão a unica, pelo menos a maior escola genuinamente nacional de reeducação civica e moral da Nação. Constituimos nos dias indecifraveis que passam um dos maiores, sinão o maior reducto de energia sadia, consciente e de abnegação elevada e desinteressada de nossa raça que se estiola e corrompe, infelizmente, explorada pela rethorica mentirosa e vasia dos nossos falsos politicos; envenenada e dividida, criminosamente, pelas garras ferinas e gottejantes de perfidia de uma politicagem sem entranhas, corrompida legalmente em suas nobres e decantadas qualidades moraes pelo morbus pestilento e deteriorante do jogo que, para maior vergonha nossa, já figura como filho espurio de nossa desaggregação moral, nos proprios orçamentos publicos, desirmanada pela differenciação em Estados pobres e Estados ricos; faminta e enferma pela carencia de assistencia social e mentalidade nacionalista dos que teem sido seus dirigentes; preterida e explorada nos seus proprios destinos historicos, pela falta de verdadeiro patriotismo e noção do dever dos homens que a teem orientado; assacada em sua bôa fé proverbial pelos chamados partidos politicos regionaes que nada mais são e nada mais significam do que forças preciosas não resta a menor duvida, porem, orientadas, infelizmente, em sentido opposto e dissociativo do proprio Brasil. Sommemos a esses factores os outros elementos dissolventes do nosso tão bello e grande paiz: — falta de estradas, falta de escolas, falta de hygiene, falta de interesse pelas nossas riquezas naturaes, antagonismos economicos entre as proprias unidades federadas; differença de climas, correntes emigratorias differenciadas e, mesmo, hostis, regionalismos varios e alguns até ameaçadores, horror ás responsabilidades e, finalmente, a propria falta de vibração civica e amor ao Brasil e teremos esboçada a realidade dolorosa da moldura que nos envolve e ameaça. Tudo isso, soldados da minha Patria, todo esse quadro dantesco da dissociação moral e material que nos ronda, terá de um dia de esboroar-se, como no passado as hordas conquistadoras, de encontro á força de cohesão da unidade e grandeza do Brasil, do sustentaculo supremo do seu governo e das suas instituições: — o Exercito.

Estamos vivendo a plenitude do dominio do imperio da Força, e como força que somos, não se illudam, seremos sempre e sempre, a sancção ultima, porem irrecorrivel e drastica dos direitos eternos e sagrados da nossa Patria!

O Brasil não desapparecerá. Nem a desgraça vermelha do judaismo asiatico nem a ameaça iconoclasta do seu desmembramento, ha seculos posto em campo pelos nossos graves erros politicos commettidos, hão de retardar ou impedir a marcha gloriosa e predestinada das suas finalidades historicas.

Confie o Governo da Republica na lealdade do seu Exercito e labute o povo brasileiro, despreoccupado, pela grandeza do Brasil, porque as bayonetas significativas do Exercito velam, insomnes, pelos destinos deste "gigante pela propria natureza" e pela conservação e dignidade dos homens que o dirigem.

Eu não poderei, em absoluto, dar por finda esta superficialissima dissertação sobre o papel que as forças armadas desempenharam na formação da nossa nacionalidade, sem prestar a minha homenagem sincera e merecida ao homem que, em um dos momentos mais criticos para a vida do Brasil, soube encarnar-lhe a propria alma immortal e, pela sua palavra apostolar e salvadora, despertar o nosso povo e o nosso proprio Governo, da indifferença, da apathia e da desgraça em que iam desapparecendo: — Olavo Bilac.

E essa homenagem, soldados do Brasil, consistirá na repetição para vós e para os meus camaradas e chefes aqui presentes, das seguintes palavras, aliás propicias e opportunas, daquelle patriota abnegado e sonhador impolluto:

"*Com toda a alma, com toda crença e com toda a esperança saudemos o passado glorioso do Brasil, que resplandece em vossos uniformes; o presente soffredor do Brasil, que enche todos os nossos corações; e o futuro incomparavel do Brasil que viverá no orgulho dos nossos descendentes, — a Grande Patria, que será forte para ser bôa, armada para ser justa e rica para ser generosa.*"

Encerrando a solennidade, sob sua presidencia, o general Newton Cavalcanti dirigiu algumas palavras aos presentes, concitando-os a manter a ordem e garantir as instituições pelo bem e grandeza do Brasil.

OS ESTUDANTES DA FACULDADE DE DIREITO DO RECIFE E AS COMMEMORAÇÕES DO DIA DA PATRIA

Obedecendo ao programma official das commemorações do dia da Patria, os estudantes da Faculdade de Direito do Recife, de accordo com a Congregação dessa Escola Superior, realizarão, no proximo sabbado, ás 10 horas, no salão nobre daquella Faculdade, uma sessão solenne que constará de discursos de professores e alumnos.

Publicamos abaixo o manifesto que os estudantes nacionalistas lançaram aos seus collegas, concitando-os a tomar parte nessa commemoração, inspirada no mais sadio ideal de nacionalidade.

"Por uma estranha mutilação do homem, o cosmopolitismo quiz arrancal-o á coherencia de seus destinos historicos, á sua formação historica tradicional e a toda hierarchia dos valores espirituaes, amortecendo nelle o sentimento da patria commum. No drama das relações entre o homem e a cidade temporal, furtou a Nação de collaborar na formação de sua personalidade. Esqueceu-se a verdade que os regimens politicos se nascem, duram e morrem, é através de contingencias nacionaes. O homem, preoccupado com seus proprios interesses, sob o imperativo de indeterminação, deformou com suas ambições illimitadas esse sentimento que é uma parte integrante de sua natureza.

Como reacção a esse individualismo desnacionalizante, attentando contra a estructura historica dos Estados, surgiu um outro sophisma — o de que a Nação, na sua realidade, sobrepuja os seres humanos que a compõem.

Num seculo de estados desordenados, a comprehensão da idéa de Patria foi deturpada, ora pelo individualismo desnacionalizador, ora pelo hegelianismo hipernacionalizante. Na cidade temporal, a Patria deixou de ser uma realidade para tornar-se meras abstrações de philosophias politicas as mais antagonicas. Estabeleceramse sociedades politicas orientadas para fins exclusivamente individuaes. Contra essa tendencia reagiu-se com um mal ainda maior: tudo ficou ordenado na funcção exclusiva do Estado. A Nação, oscillando entre esses dois niveis, ora subordinava-se a uma tendencia, ora a outra. De uma parte, o homem perdia a idéa da Nação, escapando á ordenação politica e á soberania do Estado; de outra, elle via nesses ordenamentos a fins politicos e nessa dependencia exclusiva da cidade temporal, a sua finalidade sobre a terra.

Nada mais justo do que um nacionalismo comedido e sadio, que não resulta da exasperação dos particularismos nacionaes, mas como reacção aos mythos humanitarios do internacionalismo, negador das patrias como grupos naturaes. Inspirado nesse nacionalismo justo, realista e constructor, é a commemoração do dia da Patria, que será levada a effeito academicos de Direito do Recife. Terá não só um caracter de demonstração sadia de não ter a mocidade se divorciado dos supremos valores espirituaes, de que bem comprehende a sua responsabilidade no mundo novo que surge, orientado mais para os mais humanos typos culturaes, porem, um caracter de repulsa ás ideologias desaggregadoras de nossa nacionalidade na hora actual.

Alliando-nos ás commemorações da Semana da Patria, só um sentimento nos inspira: o do paiz commum. E' assim, coherentes com o proprio espirito da nossa historia, que viemos de publico reaffirmar o nosso apoio aos que lutam, não só contra o internacionalismo declarado, mas contra os que se deixam ficar indifferentes á voz da nacionalidade, abstrahidos das forças psychicas immanentes á patria e preparando terreno para o germen do bolchevismo, para a falsa solidariedade internacional que se quer implantar sobre os tumulos das nações. — *Luiz Santa Cruz, José de Albuquerque, Arlindo Maciel, Gaspar Regueira, José Petronillo de Santa Cruz, Rodolpho de Albuquerque de Araujo, Arthur Barbosa Junior, José Guimarães de Araujo, Homero Freire, Cicero Galvão, Kennedey Bandeira, José Reis de Campos, Joffily Campello, José Góes de Andrade, Gomes Lopes, João de Godoy Vasconcellos, Ruy Barreto, Vicente Correia Rabello, Antonio Toscano Cavalcanti, Valker Barbosa de Macêdo, Hermeno Elmo de Almeida, Otton Bezerra de Mello Junior, Milton de Pontes, Clovis de Castro Chaves, Braulio Moraes, Alberto Falcão, Ernani Affonso Cunha, Antonio Carolino Gonçalves da Silva, Antonio Geraldo Guedes, Felippe Vasconcellos, Jarbas Gomes de Barros, Wandick Nobrega, Arthur Freitas Junior, Paulo Guedes, Paulo Quintella, Olavo Cahet, Lucio Maciel, Aldo Lopes, Orlando de Moraes, Jovino Barbosa de Medeiros, Jorge Abrantes dos Santos, Pedro Tacio Cirne, Democrito Arruda, Luiz Pinto Ferreira, José Mosart Menescau, Alvaro Mattos Vieira, Luiz Wanderley, José da Cruz Gouveia Filho, Milton José Duarte, José Soares Fonseca, Alberto Campos Falcão, Luiz Regueira, Agamemnon Duarte Lima, Moacyr Montenegro, Octavio Paiva, Gomes de Almeida, Nelson da Costa Carvalho, Clodio Rodrigues Barreto, Aloisio Maita, Heitor Araripe de Souza, José Maria Cavalcanti, Arnobio Graça, Oswaldo Balsa, Arthur Orlando de Andrade Bezerra, Laercio Barbalho, Confucio Barbalho, Paulo Malta Ferraz, Manoel Ribeiro, Haroldo Espinola de Oliveira, Francisco da Rosa Oiticica, Nelson Pontes Lyra, Estacio Tavares Wanderley, Lauro de Oliveira, Octavio Simões Barbosa, Amaury Gomes Pedrosa, João Cabral de Mello, João Fulgencio Monteiro, Antonio de Oliveira, José Cardoso da Cunha, Ernani Seve, Julio Portugal Ramalho, João Augusto de Lima Junior, José Maria de Padua Walfrido, Bezerra Leite, Clovis Bahia, Helio Madeira, João de Sousa Leão Wanderley, Arthur Ferreira da Silva, Jeovah W. Rocha, Pedro Freire, Antonio Rangel Bandeira, G. A. Pashaus, Gomes de Oliveira, P. Cauby Collaço, Mario da Silva Netto, Geovanni Cavalcanti, Eulalia Castro, Laura Mourato, Mauro Bahia, Rildo Almeida*".

— A directoria da Faculdade de Direito do Recife está convidando os corpos docente, discente e administrativo para uma sessão civica em commemoração ao dia da Patria, a effectuar-se no salão nobre do estabelecimento, pelas 10 horas de amanhã.

NO DEPARTAMENTO DE EDUCAÇÃO

Por determinação do director do Departamento de Educação, celebram as escolas primarias do Estado a Semana da Patria.

Diariamente é o pavilhão hasteado ás 8 horas e descido ás 16 horas, em presença dos alumnos, que entoam, no momento, o hymno brasileiro.

Todas as actividades escolares são orientadas no sentido da exaltação do sentimento patriotico.

As professoras teem pronunciado nas classes, palestras allusivas á Patria e aos vultos e feitos gloriosos da nossa historia.

A INSPECTORIA REGIONAL DO MINISTERIO DO TRABALHO E O DIA DA PATRIA

A Inspectoria Regional do Ministerio do Trabalho está tornando publico, em additamento a seu communicado anterior sobre as commemorações do DIA DA PATRIA, que os trabalhadores syndicalizados deverão concentrar-se na praça Arthur Oscar, a começar das 13 horas do proximo dia 7, de onde, incorporados e conduzindo a bandeira nacional e os pavilhões dos respectivos syndicatos, sob a direcção da Federação das Classes Trabalhadoras, rumarão ao Jardim 13 de Maio, afim de participar do desfile civico promovido pela Commissão Central de organização das referidas commemorações.

Salienta ainda que, ás 19 horas do mesmo dia, realizar-se-á, na séde da Federação das Classes Trabalhadoras, a sessão solenne em que dissertará sobre o DIA DA PATRIA, um representante do ministro do Trabalho.

Está recommandando, outrosim, que os syndicatos profissionaes, que ainda não o fizeram, promovam assembléas geraes preparatorias áquellas solennidades, ás quaes comparecerão representantes da Inspectoria, que, como vem acontecendo, falarão aos trabalhadores, sobre themas patrioticos.

A participação das classes trabalhistas de Pernambuco nas festas civicas de 7 de setembro expressa, de maneira inequivoca, os seus mais puros sentimentos de brasilidade, o que, ao mesmo tempo, lhe empresta a mais alta significação.

SYNDICATO DOS ENGENHEIROS DE PERNAMBUCO

O Syndicato dos Engenheiros de Pernambuco está convidando todos os seus associados a tomarem parte nas solennidades civicas promovidas pela Commissão Central, manifestando por esta forma o seu enthusiasmo e inteira identificação com os sentimentos patrioticos que fazem vibrar a Nação Brasileira.

MISSA CAMPAL NO LARGO DA FACULDADE

No dia 7 de setembro, ás 7 horas, por iniciativa da Escola Normal, realizar-se-á, no Largo da Faculdade de Direito, uma missa campal, que terá como celebrante o vigario geral da Archidiocese.

Nessa occasião se lançará a benção sobre as imagens de Christo que deverão ser collocadas nas escolas do Recife.

Após a missa, será apposta a imagem de Christo no salão nobre da Escola Normal.

O acto terá o comparecimento do orpheão daquella Escola.

A LAVOURA E O DIA DA PATRIA

A Lavoura de Pernambuco representada na sua mais antiga associação de classe, a Sociedade Auxiliadora da Agricultura, está chamando todos os membros da agricultura para que igualmente se levantem no dia 7 de setembro, para um alto pensamento de patriotismo e de fé nos destinos do Brasil.

A Sociedade Auxiliadora da Agricultura appella para a lavoura e confia que essa classe, incorpore-se ás gradiosas commemorações do dia da Patria.

A lavoura no paiz é o esteio primordial da nossa economia e tem sido por vultos seus dos mais expressivos e denodados vanguardeiros em todas as marchas patrioticas que o Brasil emprehendeu.

Na preparação do acontecimento de 7 de setembro, Pernambuco tem tido a collaboração decisiva dos seus antigos senhores de engenhos. Assim, se ha classe obrigada a integrar-se nas justas festas do dia da Patria, nenhuma mais do que a agricultura, que lutou pela formação da nossa nacionalidade, que soffreu pela emancipação politica do Brasil e que hoje se bate num trabalho fecundo e honesto para estabilizar e desenvolver a economia nacional.

A COOPERATIVA EDITORA E DE CULTURA INTELLECTUAL E AS COMMEMORAÇÕES DO DIA DA PATRIA

A Cooperativa Editora e de Cultura Intellectual está convidando todos os seus associados para comparecer incorporados á grande parada civica do Dia da Patria.

Sociedade completamente apolitica, não quer isto dizer que se desinteresse pelos destinos de sua terra, pois propõe-se ella propria a ser um dos factores do seu progresso, já pela organização economica, já pela propagação da cultura intellectual, despertando novos valores, creando um novo ambiente social.

Pela fraternidade de todos os brasileiros, todos os cooperados na grande parada de 7 de setembro, por um Brasil unido e forte. — *Cicero Correia*, presidente.

EM MOXOTO'

Tambem para commemorar a Semana da Patria se organizou em Moxotó, o seguinte programma de festividades:

DIA 4 — ás 7 horas — Pic-nic das escolas acompanhadas das respectivas professoras e familias convidadas. A' noite, baile na residencia do prefeito.

DIA 5 — ás 6 horas — Hasteamento da bandeira; ás 8 horas — Feira livre dos productos offerecidos que se encontram em exposição. A' noite, sambas e cantos regionaes.

DIA 6 — ás 6 horas — Hasteamento do pavilhão nacional; ás 8 horas — Inauguração do novo jardim da Prefeitura, com o comparecimento das autoridades e escolas do municipio; ás 16 horas — Varios numeros de corridas e jogos infantis no *Botafogo*; ás 18 horas — Baile no salão do Paço Municipal.

DIA 7 — ás 5 horas — Salva de 21 tiros e alvorada; ás 6 horas — Hasteamento do pavilhão nacional. Hymnos Nacional, Pernambuco, Independencia e Bandeira. Formatura do destacamento local. Parada militar, escolar e sportiva; ás 12 horas — Salva de 21 tiros. Juramento á bandeira; ás 15 horas — Partida amistosa de foot-ball; ás 18 horas — Arreamento do pavilhão ao som do Hymno Nacional; ás 19 horas — A escola estadual auxiliada por um grupo de senhoras e rapazes moxotoenses scenarão varios numeros de recitativos, cantos e declamações, terminando as festas com a comedia *A dona de casa* e uma apotheose allusiva á data.

Durante as festas tocará a Jazz local.

AS SOLENNIDADES DE HOJE E AMANHA

São as seguintes as solennidades marcadas para hoje e amanhã:

No Gymnasio Pernambucano: No dia 4, ás 10 horas depois do ensaio geral de orpheão, marchas, reunirá em assembléa o corpo discente, falando, nessa occasião, os alumnos Cleantho de Paiva Leite, do curso complementar e Augusto de Souza Duque, da 5ª serie gymnasial.

No dia 5, em frente ao edificio do Gymnasio, haverá a inauguração solenne dos barcos, para a qual será convidado o governador do Estado, bem assim as altas autoridades federaes e estaduaes.

— No Collegio Salesiano por iniciativa do Centro de Cultura José de Anchieta:

DIA 4 — ás 17 1|2 horas — Noite do Collegio Salesiano, no pavilhão D. Bosco: a) "O sentido da patria brasileira", conferencia do professor Manoel Maria de Araujo; b) Uma trindade immortal: Nobrega, Anchieta e Vieira, oração do anchietano José de Souza Leão; c) Oração á bandeira, pelo alumno Severino Mario de Oliveira.

Em seguida, Hora de Arte. Recitará poemas de sua lavra o poeta pernambucano Ascenso Ferreira. Cantos regionaes pelo alumno Evelr Correia. Numeros de orphão. Apotheose á bandeira nacional. Hymno nacional, cantado por todos os presentes. Antes e depois das solennidades, retreta pela banda collegial.

DIA 5 — ás 10 horas, no pavilhão D. Bosco, prelecção sobre a independencia, pelo clerigo José Pereira Netto.

— No 31º B. C. no dia 4: conferencia pelo capitão Luiz Ernesto da Cunha, sobre a "Inconfidencia Mineira".

Dia 5: conferencia pelo capitão Maximo Levi, sobre "Lutas para expulsão dos hollandeses no Brasil".

NO "INSTITUTO MODERNO" EM AFOGADOS

Associando-se ás commemorações do Dia da Patria, o "Instituto Moderno" promoverá diversas festividades. Haverá uma sessão civica com o comparecimento dos corpos docente e discente do estabelecimento.

Nesse momento se fará a entrega dos diplomas das 24 dactylographas que concluiram o curso no primeiro semestre.

O quadro de formatura se acha em exposição na Casa Ramiro.

Após, terá logar a exhibição do film *Brasil Educativo*, offerecido ás creanças.

NA ESCOLA NORMAL

Por motivo dos ensaios que se estão realizando na Escola Normal, para as festas commemorativas do DIA DA PATRIA, não haverá hoje, aula para as 2as. e 3as. series.

A's 11 e 45, deverão comparecer as orpheonistas, sendo a frequencia obrigatoria.

A's 15 horas, deverão estar presentes no salão nobre da Escola todas as alumnas matriculadas naquelle estabelecimento.

NO CABO

A cidade do Cabo vem commemorando a SEMANA DA PATRIA. Foi organizado pela commissão central, composta do delegado de ensino, dr. Aurino Galvão, o prefeito local e o professorado, o seguinte programma:

HOJE — Conferencia pelo academico de Direito Luiz Regueira Carneiro da Cunha, ás 20 horas, na casa do Forum.

DIA 5 — Gymnasticas, jogos e brinquedos de cunho patriotico. Prelecção pelo professorado em suas escolas sobre a bandeira e figuras de nossa Patria.

DIA 6 — Conferencia pela senhorita Carmencita Ramos Cavalcanti, ás 18.30 horas, no Cine-Theatro Santo Antonio, gentilmente cedido pela firma Barbosa & Irmão.

DIA 7 — Alvorada ás 5 horas, pela Philarmonica 15 de Novembro Cabense. A's 6 horas terá logar o hasteamento da bandeira nacional, no edificio da Prefeitura com o comparecimento de todas as escolas. A's 7 horas missa na matriz celebrada pelo respectivo vigario, padre Henrique Vieira. A's 14 horas conferencia pelo vigario local, no Cine-Theatro Santo Antonio, cedido pelos srs. Barbosa & Irmão. A's 16 horas, passeata por todos os alumnos das escolas, acompanhado da Banda Musical. A's 17 horas, juramento á bandeira. A's 17 1|2 horas arreamento do pavilhão nacional. A's 20 horas retreta pela Philarmonica 15 de Novembro Cabense, em frente ao Paço Municipal.

UMA GRANDE PARADA NA ESPLANADA DO CASTELLO

RIO, 3 (A.M.) — Dentre as solennidades que assignalarão o "Dia da Patria", sobresáe a grande parada civica das 16 horas na Esplanada do Castello.

Num coreto armado naquelle local o sr. Getulio Vargas falará ao Brasil pelo microphone do Departamento de Diffusão Cultural.

Dessa maneira, o seu discurso se transmittirá a todo o paiz.

A aviação militar tambem concorrerá para o brilho do "Dia da Patria".

O general Coelho Netto, director da Aviação, tomou as ultimas providencias no sentido de formar um agrupamento de aviões do primeiro regimento de aviação e Escola de Aviação com maior numero possivel de apparelhos.

O REARMAMENTO ALLEMÃO OBSTANDO AO COMMUNISMO

UM JORNALISTA INGLEZ DIZ QUE A AUSTRIA, A ITALIA E A POLONIA FICARÃO AO LADO DA ALLEMANHA

LONDRES, 3 (DIARIO DE PERNAMBUCO) — O conhecido jornalista britannico Ward Price publica, no "Daily Mail", um importante artigo, no qual declara notadamente que a luta entre as theorias fascistas ou nacionalistas, de um lado e o bolchevismo, do outro, ultrapassa todas as fronteiras e anima todos os povos.

"Embora o bolchevismo tenha conseguido successo na França e na Hespanha — affirma o articulista — o rearmamento allemão, todavia, lhe oppõe um obstaculo novo e poderoso, na Europa Central. Como Lucifer, antes da sua queda, Stalin quiz mobilizar as forças das trevas, mas o archanjo Miguel allemão se prepara rapidamente para defender o terreno em toda linha. Em razão das considerações sobre a defesa nacional allemã e dos principios anti-communistas do nacional-socialismo, o "fuehrer" allemão está destinado a ser o guardião do oeste da Europa, contra o bolchevismo."

O sr. Ward Price detalha, em seguida, os armamentos russos e recorda o terror exercido por Bella Kkun na Hungria, manifestando a convicção de que a Austria, a Italia e a Polonia hão de se enfileirar ao lado da Allemanha.

"A attitude da França ainda não é clara — declara o mesmo jornalista — mas a Inglaterra deverá permanecer neutra no eventual conflicto entre o bolchevisto e o nacional-socialismo."

Oforeno

E' o grande remedio que o Professor Fernando Magalhães aconselha a todas as senhoras do Brasil. O seu uso faz desapparecer todos os disturbios do cyclo menstrual.

Distribuidores:
ARAUJO FREITAS & CIA
RIO DE JANEIRO

AVISOS E EDITAES

DISTILLARIA DOS PRODUCTORES DE PERNAMBUCO S.A.

Acham-se á disposição dos associados, para seu exame, na Séde desta sociedade, o balanço do exercicio financeiro encerrado em 30 de Junho do corrente anno, relação nominal dos accionistas e lista de transferencia de acções. O gerente da sociedade está ainda, habilitado a prestar aos associados os esclarecimentos que se fizerem necessarios.

Recife, 1 de Setembro de 1936.

A Directoria.

COTONIFICIO JOSÉ RUFINO

Viuva José Rufino & Filhos Ltda., avisam aos seus amigos e freguezes a transferencia do seu escriptorio para a rua Joaquim Tavora (Predio do Banco Auxiliar do Commercio), 4.º andar. Telephone n. 6616.

BRONCHITE ASTHMATICA E ACCESSO DE ASTHMA
PÓ INDIANO
PARA OS CASOS CHRONICOS
GOTTAS INDIANAS
FRANCISCO GIFFONI & CIA - R. 1º de MARÇO, 17 - RIO

COMBATA A SYPHILIS! TOMANDO
Elixir de Nogueira
FERIDAS, ESPINHAS, ECZEMAS
ULCERAS, RHEUMATISMO, etc.

PENHORES ?
Procure a casa "MOREIRA" a unica que offerece melhor offerta e cobra menor juro. Acceitamse por conta de suas cautellas qualquer importancia. Rua das Laranjeiras n. 26.
Joaquim Moreira da Silva Junior

O MENOR annuncio no MELHOR jornal implica no MAIOR reclame

FORMICIDA FORMIDAVEL
Recommendo aos Snrs. agricultores o uso da FORMICIDA FORMIDAVEL, porque é um artigo fabricado com gases venenosos e applicavel sem o emprego de machinas, extinguindo qualquer formigueiro.
DISTRIBUIDOR: R. P. LAPA — Rua de Santo Amaro, 214

A mulher e o lar

PARA A NOITE

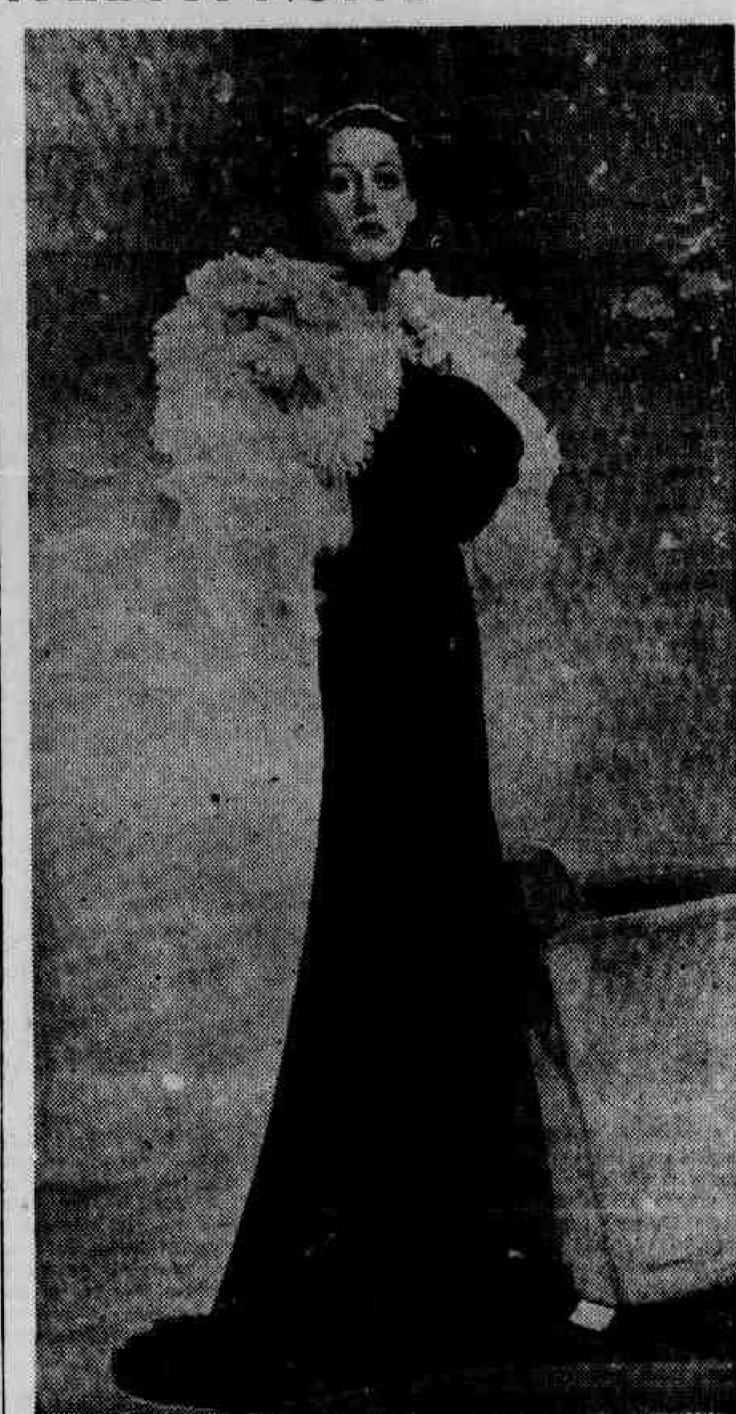

Em crêpe negro, acompanhado de uma linda capa, com motivos de amapolas roseas

AS CONTAS REFERENTES AO EXERCICIO DE 1935

UM RELATORIO A ESSE RESPEITO

RIO, 3 (A. M.) — Na reunião da commissão de Tomada de Contas, da Camara, o sr. Raphael Cincurá leu um relatorio sobre as contas que o presidente Getulio Vargas apresentou referentes ao exercicio de 1935.

Disse que quando as recebeu, acompanhadas do parecer do Tribunal de Contas desaccordou.

Não com as contas; mas com o Tribunal por entender que este não fizera previamente o exame, como lhe competia.

Redigiu então um voto, que opina pela devolução dos papeis até que se cumprisse a exigencia constitucional.

O voto, no emtanto, está sem andamento no plenario.

Approvaram-se, pelo contrario, requerimentos no sentido de a propria commissão diligenciar a respeito.

Os papeis, assim, não foram devolvidos ao Tribunal porque naturalmente a commissão não providenciou.

Tanto assim que o sr. Raphael Cincurá votou novamente, occupando-se do assumpto.

Depois de examinar detidamente as contas do exercicio findo, assim concluiu o parecer:

"Estamos com as contas presidenciaes estudadas e analysadas dentro das nossas possibilidades.

Nas contas governamentaes, aliás, não devemos olhar exclusivamente seu lado matreial. Unicamente sua feição juridica.

Olhemos tambem, mesmo, o interesse que apresenta seu lado material.

Somos pois pelo esclarecimento das despesas realizadas na gestão e applicação dos dinheiros publicos e que sejam approvadas as contas apresentadas pelo presidente da Republica ao Legislativo.

Offerecemos pelos motivos expostos, á "serenidade e patriotismo" da Camara o seguinte projecto de resolução:

Artigo 1.º — Ficam approvadas as contas apresentadas pelo presidente da Republica á Camara dos Deputados, referentes ao exercicio de 1935".

INTERROMPIDO O VÔO DOS AVIADORES AMERICANOS

LONDRES, 3 (A.M.) — O Ministerio do Ar annunciou que, devido á falta de gasolina, os aviadores norte-americanos Richman e Mervil foram obrigados a descer em Manordilo.

Os mesmos aviadores, em entrevista, confirmaram a informação e accrescentaram que pretendem seguir até Croydon, caso possam reabastecer o apparelho em que viajam.

A GREVE DE LENS NA FRANÇA

5.000 MINEIROS VOLTAM AO TRABALHO

PARIS, 3 (A. M.) — Cinco mil mineiros voltaram ao trabalho na região de Lens.

INSTALLA-SE O CONGRESSO DA UNIAO UNIVERSAL PELA PAZ

OS TRABALHOS ESTÃO BASEADOS EM QUATRO PONTOS IMPORTANTES

BRUXELLAS, 3 (A. M.) — O congresso da União Universal pela Paz se installará hoje, á noite.

Os trabalhos estão baseados em quatro pontos, acceitos por unanimidade dos delegados. São elles os seguintes:

O reconhecimento da inviolabilidade das obrigações resultantes dos trabalhos; a limitação dos armamentos; a suppressão dos lucros no commercio de armas; e o maior fortalecimento da S. D. N., afim de garantir definitivamente a segurança collectiva.

COM A COOPERAÇÃO DE TODOS OS PAIZES MUITO SE PODERIA FAZER PELA PAZ

GENEBRA, 3 (A. M.) — A Lithuania, a Dinamarca e a Suecia enviaram uma nota á S. D. N. relativamente á reforma do Covenant.

Essas nações suggerem que sejam empregados os maiores esforços, no sentido de ser feita a inscripção dos paizes afastados de Genebra, a exemplo dos Estados Unidos, da Allemanha e do Brasil ou que, ao menos, seja assegurada a cooperação desses paizes, afim de ser evitada a deflagração da guerra.

A IDÉA DE COMMUNIDADE ENTRE DIRECTORES E OPERARIOS

HITLER BAIXA UM DECRETO CREANDO O TITULO DE "EMPREZA MODELO NACIONAL-SOCIALISTA"

BERLIM, 3 (DIARIO DE PERNAMBUCO) — O chanceller Hitler baixou um decreto, pelo qual as emprezas allemães onde seja realizada, de maneira exemplar, a idéa da communidade dos seus directores, empregados e operarios, de conformidade com a lei que regulamenta e organiza o trabalho, poderão receber o titulo de "empresas modelo nacional-socialista".

Esse titulo será concedido por um anno, podendo ser outorgado por mais um anno e retirado quando não existam já as condições que o determinaram.

A outorgação do mesmo titulo será feita no dia primeiro de maio, Dia do Trabalho Nacional, mediante a entrega de um diploma ao director da empreza que o tenha conquistado, a qual terá tambem a liberdade de se utilizar da bandeira da Frente do Trabalho com frisos de ouro.

4.ª INSPECTORIA REGIONAL

O ESCRIVÃO DA COLLECTORIA DA TORRE NESTA CIDADE IRA' PARA THEREZINA

RIO, 3 (Meridional) — O ministro do Trabalho assignou um decreto aposentando o auxiliar de fiscal da 4.ª Inspectoria Regional, com séde em Therezina, sr. Joaquim Quintino de Assis.

Para substituil-o foi nomeado o sr. José de Andrade Borba, escrivão da Collectoria Federal da Torre, no Recife.

PEITORAL LONDRINO
Do medico inglez Dr. FAIRBAIRN — COMBATE
... TOSSE - BRONCHITE - RESFRIADO...

O DIARIO DE PERNAMBUCO apresenta as suas saudações a Piedade Coutinho, a mais joven nadadora nacional e a maior representante do Brasil nas Olympiadas de Berlim

Piedade Coutinho

A cidade do Recife vae receber hoje pela primeira vez e por alguns instantes a visita de Piedade Coutinho, a grande nadadora brasileira que soube honrar os sports nacionaes, conquistando um logar de destaque na principal prova que disputou nas Olympiadas de Berlim.

A visita nos é sobremodo honrosa. Piedade Coutinho, a "filhinha" dos cariocas, é talve.. a nadadora de classe mais joven no Brasil e mesmo noutros paizes. A sua carreira tem sido brilhante. Começou a nadar ha menos de dois annos e já se tornou uma legitima representante da natação nacional.

Deante da sua triumphante victoria sportiva, Piedade faz jus ás faloes homenagens que lhe possam ser prestadas. E o DIARIO DE PERNAMBUCO, que tem acompanhado a sua carreira, fazendo-lhe as mais justas referencias, presta-lhe no dia de hoje a homenagem de que se tornou credora, pelas suas excepcionaes qualidades de legitima representante da natação brasileira.

Piedade Coutinho viaja pelo "Almanzora", que amanhecerá no porto. A bordo ser-lhe-ão feitas varias manifestações de sympathia pelos "sportmen" locaes.

DIARIO DE PERNAMBUCO

TODOS OS SPORTS

★ ☆ ★ ☆ ★ ☆ ★ ☆ ★ ☆ ★ ☆ ☆

TURF

O PROGRAMMA PARA A CORRIDA DO DIA DE SETEMBRO

Para a corrida do proximo dia / de setembro foi organizado o seguinte programma:

1.º PAREO — 1.100 metros

	kilos
1—OFFEGANTE	51
2—MAESTRO	51
3—DRISKA	50
4—ITAQUI	52

2.º PAREO — 1.250 metros

	kilos
1—JACITARA	54
2—GAITA	49
3—LEA	46
4—ACEGUA'	54

3.º PAREO — 1.050 metros

	kilos
1—MAESTRO	49
2—VIOLA	56
3—TABA	46
4—MAIO	48

4.º PAREO — 1.800 metros

PREMIO 7 DE SETEMBRO — PREMIO: 500$000 e 50$000

	kilos
1—LIMONITA	52
2—OLINDA	51
3—SONIA	48
4—FERRO	50

5.º PAREO — 1.400 metros

	kilos
1—JUPYRA	52
2—TAHITI	53
3—VIOLA	48
4—HARPA	52

ESPERADO DO RIO O JUIZ DE FO'RA FOOT-BALL CLUB

RIO 3 (A.M.) — Chegará aqui domingo, de omnibus, a delegação do **Juiz de Fóra Foot-ball Club**, que jogará no dia 7 do corrente com o **Madureira**.

O America viaja amanhã para Maceió

1.º team do America

A convite da **Federação Alagoana de Desportos** seguirá amanhã para Maceió uma embaixada do **America Football Club**, desta capital. Aos visitantes está preparada, ali, significativa recepção.

Em Maceió o **America** disputará varias partidas amistosas com os clubs locaes.

SPORT CLUB DO RECIFE

EXCURSÃO A GARANHUNS A CONVITE DO "SPORT CLUB DE GARANHUNS"

Estão sendo convidados os jogadores abaixo para se encontrar ás 5 horas de amanhã na Estação Central, formando a embaixad que segue para Garanhuns afim de effectuar dois jogos de **foot-ball** nos dias 6 e 7 do corrente:

Manuel Muniz; Eucrezio Lemos; Mario Morato; Fernando Rodrigues; Capitulino Loureiro; Horacio Franca; Gelsomino Rodrigues; Amarino Leal; Severino Oliveira Mello; Haroldo Praça; Beroaldo Guimarães; Rodolpho Araujo; Geofredo Wanderley; Marcilio Aguiar; Manoel Ribeiro; Francisco Citicica e Pedro Clodoaldo.

Acompanhará a embaixada como technico o sr. Ambrosio Gama.

O Sport Club do Recife jogará domingo em Garanhuns

Muniz

E' um dos nossos melhores goleiros. Jogador prudente, disciplinado, tem optimas pegadas e boa collocação. Vae jogar em Garanhuns com o seu club — o **Sport** — que viajará amanhã pelo comboio da **Grat Western** para essa cidade.

Muniz, fino sportman, de certo conquistará as sympathias da sassistencia de Garanhuns.

Cento e sete remadores

e vinte patrões concorrerão a 3.ª regata da Liga Carioca de Remo

RIO, 2 (Meridional) — **A Liga Carioca de Remo** realizará, no proximo domingo, na Lagoa Rodrigo de Freitas, a sua terceira regata desta temporada. O certamen nautico promovido pela entidade especializada promette alcançar muito brilhantismo, não só devido á organização imprimida ao programma, como pelo preparo technico com que se apresentarão as varias guarnições inscriptas, para participarem desse interessante certamen.

INTERESSANTE ESTATISTICA

Uma affirmativa do interesse tomado pelos clubs filiados á entidade especializada pela disputa da terceira regata official, é a estatistica que se segue, pela qual facil se torna verificar o numero exacto de concurrentes ao **meeting** do proximo domingo.

Estão inscriptos 107 remadores e 20 patrões, os quaes tripularão 30 embarcações.

Estes amadores estão assim distribuidos:

Botafogo: 7 barcos — 32 remadores — 6 patrões.

Internacional — 5 barcos — 23 remadores — 4 patrões.

Gragoatá — 7 barcos — 23 remadores — 4 patrões.

Flamengo: 8 barcos — 21 remadores — 3 patrões.

Remo Club: 3 barcos — 8 remadores — 2 patrões.

O PROGRAMMA E CONCURRENTES

O programma da regata está assim organizado, com os concurrentes de cada pareo:

1.º PAREO — A's 19 horas — 1.000 metros — Principiantes — **Yoles franches** a oito remos:

Concurrentes —**Procyon** e **Aldebaran**, do **Botafogo**; **Az de Ouro**, do **Internacional**; "Itaperuna", do **Gragoatá**.

2.º PAREO — A's 9.10 horas — 1.000 metros — Novissimos — Single-scull trincado:

Concurrentes — "Iny" do **Flamengo**; "Lyra", do **Internacional**; e "Villarp", do **Gragoatá**.

3.º PAREO — A's 9.20 horas — 1.000 metros — Honra — Novissimos — Outriggers trincados a quatro remos.

Concurrentes — "Algol" e "Sargitarius" do **Botafogo**; "Caruru'", do **Internacional**; "Icléa", do **Gragoatá**.

4.º PAREO — A's 9.30 horas — 1.000 metros — Novissimos — Double scull trincado.

Concurrentes — "Igapé", do **Flamengo**; "Parthenope", do **Botafogo**; "Duce", do **Gragoatá**; "Parahyba", do **Remo Club**.

5.º PAREO — A's 9.40 horas — 2.000 metros — Honra — Juniors — Out-riggers a dois remos com patrão.

Concurrentes — "Moema", do **Flamengo**; "Alhena", do **Botafogo**; "Itanhandu", do **Gragoatá**.

6.º PAREO — A's 10 horas — 2.000 metros — Juniors — Double-scull.

Concurrentes — "Itapagipe", do **Flamengo**; "Kat", do **Botafogo**; — "Bem-te-vi", do **Gragoatá**.

7.º PAREO — Prova Classica **Commandante Midosi** — A's 10.20 horas

(CONCLÚE NA 11ª. PAGINA)

O quadro do Iris que voltará a enfrentar o conjuncto tricolor no proximo domingo

A lição de Berlim para os sports nacionaes

Independente dos dissidios verificados a figura do Brasil nas Olympiadas ainda seria para se lamentar

BERLIM, agosto — (Por A. Cordeiro) — A phrase cabe perfeitamente no caso olympico. Durante quasi um anno ,antes mesmo do que qualquer paiz sul-americano, o Brasil pensou na sua representação aos jogos de Berlim e chegou ao extremo de possuir dois comités disputando a prioridade na organização e custeio dessa embaixada. No entretanto, o que se viu em Berlim foi o Comité Organizador retardando até as vesperas das competições a impressão dos seus programmas, á espera das inscripções do Brasil, e a redacção apressada de uma tregua, horas antes do inicio das provas, quando muito dos athletas procuravam esquecer nas casas de diversões da metropole immensa, a magua profunda de não poder competir. Estas verdades, ditas por quem acompanhou passo a passo a historia da participação do Brasil na XI Olympiada, alliadas ao modestissimo resultado final obtido pelos brasileiros e representado pelos tres quintos logares de Padilha, Piedade e Trindade, devem ser recordados daqui a quatro annos quando novamente os desportistas brasileiros tiverem de pensar em mandar a Tokio outra ou outras delegações... E' possivel que mesmo em outra situação livres do dissidio e dos casos internacionaes, não fosse muito melhor a figura do Brasil, porque no campo da technica e da formação de athletas estamos ainda bem longe do perfeito. A observação fria das situações, entretanto, manda que se attribua, sem vacillar ao eterno improviso, a discreta actuação das equipes brasileiras na Olympiada que passou.

Volley-Ball em Campina Grande

A victoria do "C. E. 243", sobre o "America"

CAMPINA GRANDE, 2 (Para o DIARIO DE PERNAMBUCO) — Em continuação ao campeonato de volley-ball da cidade, jogaram no domingo, 30, os dois mais fortes e mais symathizados clubs da cidade: C.E. 243 e America.

Tratando-se de dois clubs que demonstraram jogos interessantes durante a temporada do Rio Negro, nesta cidade, era de esperar como foi, o melhor encontro de volleyball do campeonato.

O jogo esteve movimentadissimo, vendo-se ataques de lado a lado e terminou com a victoria brilhante do 243 por 15 a 10 e 15 a 13.

Serviu de arbitro o sr. Abel Costa, do Humayiá.

No jog dos quadros secundarios ainda venceram os militares por 15 a 8 e 15 a 1.

No proximo dia 6 o Centro Sportivo 243 fará uma excursão a João Pessoa, a convite do Centro A. Rio Negro, onde não pretende victoriar, conforme foi noticiado nesse jornal, sim retribuir a visita com o mesmo cavalheirismo que o Rio Negro demonstrou em Campina Grande.

E' a seguinte a embaixada campinense:

Presidente, Zacharias de Souza do O'; secretario, Orlando Santos; orador, Elias de Araujo; director technico, Fernando Santos; jogadores — Oscar, Raul, Elieser, Fleury, Zéalves, Aderson, André e Valentim.

Acompanharão a embaixada diversos desportistas campinenses.

INDEPENDENCIA F. CLUB x ONZE S. CLUB

Realizar-se-á no dia 7 no campo do Independencia, um festival em commemoração ao 11.º anniversario do Independencia Football Club.

Pela manhã terão logar os jogos dos juvenis.

A' tarde serão distribuidos brindes ás senhoritas. Em seguida haverá varios divertimentos promovidos pelas creanças de Bomba Grande.

A' noite se realizará a soirée dedicada á directoria do Onze S. C.

O Independencia entrará em campo no jogo do dia 7 com o seguinte conjuncto:

Severino Martins — Vajãda — Ernesto — José de Antonia — Lasca Vara — Amaro — China — José Dias — Joaquim — Maçu' — João Bubu' — Chico de Rosa —Tonhinho — José de Lima — Bébé.

ODEON CLUB E CENTRO ATHLETICO PERNAMBUCANO

O Centro Athletico Pernambucano e o Odeon Club jogarão na segunda-feira, 7 do corrente, no campo do Palmeira Uchôa, em Areias.

O director dos sports do Centro está fazendo sciente a todos os jogadores que é necessario o comparecimento nesse embate.

A equipe que vae enfrentar o campeão de Afogados será a mesma que domingo, 13 do corrente, enfrentará o campeão de Agua Fria, o São Paulo, alvi-rubro suburbano.

Jockey Club

No domingo e não na segunda-feira serão disputadas as provas hippicas

Marcada para segunda-feira a corrida de cavallos promovida pelo Jockey Club, a directoria desta sociedade resolveu antecipal-a para domingo.

A respeito, recebemos a seguinte nota official:

"JOCKEY CLUB DE PERNAMBUCO. — Attendendo ás festas projectadas com as quaes o Jockey Club de Pernambuco quer se solidarizar, previne-se aos proprietarios e frequentadores que a corrida annunciada será realizada no domingo, 6 do corrente mez de setembro, de accordo com o programma já publicado. — A Directoria."

RUMO A GARANHUNS

Mamão, Paraense e Rodolpho, a trinca que jogará em Garanhuns para elevar o conceito do rubro-negro

Cento e sete remadores e vinte patrões concorrerão a 3.a Regata da Liga Carioca de Remo

(CONCLUSÃO DA 10ª PAGINA)

— 2.000 metros — Juniors — Out-riggers a quatro remos com patrão:

Concurrentes — "Poatã", do Flamengo; "Internacional", do Internacional; "Itassara", do Gragoatá; Espirito Santo", do Remo Club.

8.º pareo — A's 10.40 horas — 2.000 metros — Novissimos — Out-riggers a oito remos:

Concurrentes: "Scorpion", do Botafogo; "Juventus, do Internacional.

9.º pareo — A's 11 horas — 2.000 metros — Seniors — Out-riggers a dois remos com patrão.

Concurrentes: "Moema" — do Flamengo; "Audax", do Internacional

10.º PAREO — A's 11.20 horas — 2.000 metros — Seniors — Out-riggers a quatro remos com patrão:

Concurrentes: "Poatã", do Flamengo; "Internacional", do Internacional; "Espirito Santo", do Remo Club.

11.º PAREO — Prova Classica Prefeitura Municipal — A's 11.40 horas — 2.000 metros — Seniors — Out-riggers a quatro remos sem patrão:

Concurrente: "Pindorama", do Flamengo.

TORRE SPORT CLUB VICTORIA

Para uma reunião, hoje, ás 19 1|2 horas, na séde, á rua Real da Torre, 120, estão sendo convidados todos os directores do Torre Sport Club.

Haverá, tambem, á mesma hora, uma reunião de jogadores, para a qual o director technico encarece o comparecimento de todos os componentes dos 1.º e 2.º quadros e respectivas reservas.

Os jógos do proximo domingo

A tabella de jogos do segundo turno, organizada pelo departamento technico da Federação Pernambucana dos Desportos, annuncia para domingo, duas provas de campeonato.

As mesmas estão despertando interesse entre os torcedores das nossas canchas. Uma será diputada pelo Iris e Santa Cruz; outra pelo Great Western e Flamengo. A primeira dessas duas partidas é a que offerece melhor perspectiva. O Iris pretende fazer frente ao Santa Cruz e vencel-o. A tarefa é difficil, entretanto, os alvi-azues alimentam essa esperança com um verdadeiro enthusiasmo.

O Flamengo, ainda abalado pela derrota que lhe infligiu o Iris, quer desfazer o effeito desse desastre e assim surprehender, novamente, o Great Wstern para abatel-o.

Esperamos não ver a reproducção do jogo violento que assistimos domingo.

O protesto contra o jogo de domingo

A cidade está sciente de que contra a validade do jogo de domingo foi offerecido um protesto pelo America Foot-ball Club. Diz-se que o fundamento da impugnação está nos erros technicos do juiz, prejudiciaes aos direitos do America. Desconhecemos os termos que lhe dão forma; entretanto, precisamos acentuar que o caso precisa ser estudado com especial cuidado.

Na hypothese, ha dois interessados que tecem considerações em otrno dos seus legitimos direitos.

Pergunta-se, qual destes está com razão? E' o que se verá através das provas apresentadas e da discussão dos interessados. Desse trabalho está incumbida a Federação que deve se esforçar pelo bom termo da contenda. — F.

A "Casa Mauthe"

dispõe de uma linda collecção de despertadores da afamada marca MAUTHE.

Completo sortimento de forinituras para relogios.

Domingos Fidalgo & Cia.

Rua Larga do Rosario, 216

Commercio — Finanças — Informações Geraes

MERCADO DE CAMBIO EM LONDRES

LONDRES, 3 (Comtelburo).

Intermediario.

		Hoje	Anterior
LONDRES s|Nova York a vista	por £ $	5.03 1|2	$ 5.03.1|4
Genova á vista	por £ L	64.00	L 64.00
Madrid á vista	por £ P	41.75	P 41.50
Paris á vista	por £ F	76.30	F 76.37
Lisbôa á vista	por £ Esc	110.12	Esc. 110.12
Berlim á vista	por £ M	12.52	M 12.52
Amsterdam á vista	por £ Fl	7.42	Fl 7.42
Berne á vista	por £ F	15.45	F 15.44
Brussells á vista	por £ B	29.83	B 29.82

MERCADO DO CAMBIO NA PRAÇA

Mercado firme. Foram as seguintes as contações das diversas moedas:

Libra	85$600	
Dollar	17$010	
Lira		1$340
Franco		1$126
Escudo		$780
Marco compensado		5$300
Florim		11$540
Suisso		5$545
Belga		2$870
OSU		8$000
CSL		4$880
Particular		
£ á|v		85$100
US$.		16$930
OURO Rs.		16$900

MERCADO DE ALGODÃO EM NOVA YORK

NOVA YORK, 3 (Comtelburo).

Abertura		Hoje	Fechamento anterior
American "Futures" para		11.63	11.65
" " "	Outubro	11.67	11.69
" " "	Janeiro	11.72	11.73
" " "	Março	11.79	11.80
" " "	Maio		

MERCADO — Commercio de um caracter normal devido condições technicas.

DESDE O FECHAMENTO ANTERIOR — Baixa 1 a 2 pontos.

N. ORLEANS, 3 (Comtelburo).

Abertura		Hoje	Fechamento anterior
American "Futures" para	Outubro	11.59	11.62
" " "	Janeiro	11.64	11.63
" " "	Março	11.66	11.69
" " "	Maio	11.72	11.73

MERCADO DO ALGODÃO EM LIVERPOOL

LIVERPOOL, 3 (Comtelburo).

Disponivel.

Noticias intermediarias — Termo		Hoje 12,30 p. m.	Anterior
Mercado		Estavel	Estavel
Pernambuco Fair			
Maceió Fair		6.26	6.18
American Fully Middling		6.81	6.73
American "Futures" para	Outubro	6.32	6.28
" " "	Janeiro	6.23	6.19
" " "	Março	6.23	6.19
" " "	Maio	6.23	6.19
São Paulo Fair		6.41	6.33

Afrouxou depois da abertura devido pressão dos operadores do "hedge" mas tornou a recobrar devido os requerimentos do commercio.

TERMO AMERICANO — Disponivel alta 8 pontos. Termo alta 4 pontos.

COTAÇÃO DE TITULOS NA BOLSA DE FUNDOS PUBLICOS

OFFERTA NA BOLSA

	Compradores	Vendedores
Apolices Federaes		
Uniformizadas 5 %	780$000	800$000
Diversas Emissões 5 %	780$000	800$000
Ao Portador 5%		800$000
Reajustamento de v|n 1:000$000 5 *|*	630$000	
Apolices Estaduaes		
Nominativas 7 *|*	590$000	
Nominativas 5 *|*	470$000	
Ao Portador — (Portuarias) 7%	610$000	
Ao Portador — Emissão 1927 7%	610$000	
Ao Portador — Emissão 1930 7%	610$000	
Bonus do Thesouro 5%	930$000	
Premiaveis — V|n. 100$000 — 5%		97$000
Apolices Municipaes		
Consolidadas	510$000	
Acções de Bancos é Companhias		
Banco Auxiliar do Commercio — V|n 400$000	76$000	
Banco do Povo — V|z 308000	68$000	
Banco Central de Pernambuco — V|n 100$	125$000	
Cia. Fiação e Tecidos de Pernambuco — V|n. 300$000	200$000	
Varios		
Letras Hypothecarias do Banco de Credido Real de Pernambuco juros de 6 % v|n 1000$000		550$000

Estão sendo pagos os seguintes dividendos.

Banco Auxiliar — 1º semestre de 1936 a razão de 2$800 por acção.
Banco do Povo — 1º semestre de 1936, a razão de 2$400 por acção.
Banco Central — 1º semestre de 1936,a razão de 5$000 por acção.
Banco Regional — 1º semestre de 1936 a razão de 2$600 por acção.
Banco Cre. Real — 1º semestre de 1936 a razão de 3$000 por acção.

Apolices:

Estaduaes — Aos possuidores inscriptos de 211 a 220.
Municipaes — Aos possuidores inscriptos, de accordo com a tabella.

COTAÇÃO OFFICIAL DO ALGODÃO

NO RIO DE JANEIRO

Dia 2 de setembro.	Preço 10 kilos
Fibra longa Seridó, typo 3	51$500 a 56$000
Fibra longa Seridó, typo 4	50$000 a 50$500
Sertão, typo 3	48$000 a 48$500
Sertão, typo 5	44$000 a 44$500
Mattas, typo 3	nominal
Mattas, typo 5	42$000
Ceará, typo 3	nominal
Ceará, typo 5	43$000
Paulista, typo 3	48$500 a 49$000
Paulista, typo 5	45$500 a 46$000

Entradas, não houve. Saidas, 423 fardos.
Stock, 8.140 fardos. Estado do mercado, estavel.
(Communicado da Inspectoria do Serviço de Plantas Texteis de Pernambuco).

MERCADO DE ALGODÃO

NA PRAÇA

Nenhuma modificação apresentou, hontem, o mercado algodoeiro.

Na praça haviam compradores para o typo Sertão a 53$ a arroba e para o Matta a 52$000.

As cotações officiaes foram as mesmas dos dias anteriores:

Sertão	49$000 a 52$000
Matta	48$000 a 51$000

a arroba.

As entradas até hontem foram estas: De producção do Estado 320.021 kilos. Não houve exportação do producto.

MERCADO DE ASSUCAR NA PRAÇA

Em posição estavel funccionou, hontem, o mercado assucareiro, tendo vigorado as seguintes cotações:

Refinado 1ª (sacco)	44$000
Refinado 2ª (sacco)	41$000
Usina de 1ª (sacco)	44$000
Usina de 2ª (sacco)	41$000
Crystal	39$000
Demerara (sacco)	34$200
3º Jacto (sacco)	22$000
Branco	7$000 a 7$200
Somenos (arroba)	6$000 a 6$200
Mascavo (arroba)	4$400 a 4$600

Hontem não houve entradas.

Sahiram para os portos do Norte 1.130 saccos, hontem com o seguinte destino: Para Maranhão, 30 saccos de mascavo, 60 de crystal e 190 de triturado;

Para Pará, 450 saccos de triturado e para Parnahyba, 280 saccos de triturado; 15 de crystal e 105 refinado.

O stock existente ainda não é conhecido por se estar procedendo a nova contagem.

OUTROS PRODUCTOS

Cotações

Arroz pilado	37$000 a	38$000
Alcool puro 40º	—	2$100
Alcool puro 42º	—	2$300
Alcool desnaturado	—	2$500
Aguardente	—	1$600
Algodão Sertão	49$000 a	51$000
Algodão Matta	48$000 a	51$000
Bagas de mamona	8$800 a	9$000
Cacáu	—	18$000
Café em caroço	19$000 a	19$500
Caroço de algodão	2$900 a	3$000
Cêra de carnaúba	138$000 a	139$000
Couros seccos espichados	—	4$000
Couros seccos salgados	—	4$000
Couros verdes salmourados	—	2$000
Farinha de mandioca	28$000 a	30$000
Fecula de mandioca	—	25$500
Feijão preto	35$000 a	36$000
Feijão mulatinho	40$000 a	42$000
Milho	22$000 a	23$000
Ouro (gramma) 1.00|1.000	—	18$900
Prata	—	$100
Pelles de cabra	58$000 a	65$000
Pelles de carneiro	48$000 a	58$000

RECEBEDORIA DO ESTADO

Arrecadação do dia 2 do corrente:

Renda ordinaria	102:067$400
Do dia 1 ao dia	53:756$800
Total	155:826$200

MOVIMENTO MARITIMO

VAPORES ESPERADOS

Mez de Setembro

HOJE — *Itaquera*, do sul; *Almanzora*, da Europa.

5 — *Itaquera*, de Cabedello; *General Artigas*, do sul; *Josephine Charlotte*, de Antuerpia.

6 — *Almirante Alexandrino*, de Santos e escalas; *General Osorio*, da Europa.

10 — *Itanagé*, do norte; *Duque de Caxias*; do sul.

11 — *Bagé*, de Hamburgo e escalas; *Highland Princess*, do sul; *Highland Patriot*, da Europa.

18 — *Lipari*, do sul.

19 — *Kerguelen*, da Europa.

20 — *Monte Paschoal*, da Europa.

24 — *Almanzora*, da Europa.

25 — *Highland Patriot*, da Europa.

VAPORES A SAIR

Mez de Setembro

HOJE — *Itaquera*, para Cabedello; *Almanzora*, para Buenos Aires e escalas.

5 — *Itaquera*, para Florianópolis e escalas; *Josephine Charlotte*, para Antuerpia; *General Artigas*, para Hamburgo e escalas.

6 — *Almirante Alexandrino*, para Hamburgo e escalas; *General Osorio*, para *Buenos Aires* e escalas.

10 — *Itanagé*, para Porto Alegre e escalas; *Duque de Caxias*, para Manaus e escalas.

11 — *Bagé*, para Santos e escalas; *Highland Princess*, para Londres; *Highland Patriot*, para o sul.

18 — *Lipari*, para Dunkerque e escalas.

19 — *Kerguelen*, para Buenos Aires e escalas.

20 — *Monte Paschoal*, para o sul.

24 — *Almanzora*, para a Europa.

25 — *Highland Patriot*, para o sul.

PAUTA SEMANAL DAS MERCADORIAS DE PRODUCÇÃO E MANUFACTURA DO ESTADO, SUJEITAS AO IMPOSTO DE EXPORTAÇÃO

Semana de 31 de agosto a 5 de setembro de 1936;

Aguardente de cachaça, litro $330; Alcool, litro $480; Algodão em pluma ou em rama, kilo 3$470; Assucar refinado 1ª, kilo $710; Assucar refinado, 3ª, kilo $660; Assucar crystal, kilo $630; Assucar usina, kilo $680; Assucar demerara, kilo $540; Assucar branco, kilo $470; Assucar somenos, kilo $410; Assucar 3º jacto, kilo $340; Assucar mascavado, kilo $300; Arroz pilado, kilo 1$000; Bagas de mamona, kilo $560; Borracha de mangabeira, kilo 3$000; Borracha de manigoba, kilo 2$200; Cacáu, kilo 1$200; Café em caroço, kilo 1$230; Caroço de algodão, kilo $160; Cêra de carnaúba, kilo 3$500; Côcos descascados, kilo $200; Couros seccos espicuados, kilo 4$170; Couros seccos salgados, kilo 2$800; Couros verdes salmourados, kilo 2$330; Farinha de mandioca, kilo $450 Fecula de mandioca, kilo $420; Feijão, kilo $750; Milho, kilo $360; Ouro, gramma 15$000; Prata, gramma $600; Pelles de cabra, kilo 13$330; Pelles de carneiro, kilo 9$960.

Os demais productos acham-se na pauta geral.

TABELLA DE PREÇOS DE CANNAS

Tabella para o pagamento das cannas de demerara nesta safra, conforme combinação com o Syndicato dos Plantadores de Canna, é a seguinte:

1ª cathegoria — 17.910.
2ª cathegoria — 16.890.
3ª cathegoria — 15.175.

como segue:

Limitação de Pernambuco menos as das usinas Crauatá e Camorim Grande — 4.435.377.

Quotas de demerara:

400.000 — c\| taxa a 29.700 (s\| taxa) 11.880.000 (c\| taxa).

736.666 — s\| taxa a 24.000 — .... 17.439.894.000 (s\| taxa) — 19.919.982.000 (c\| taxa).

385.000 — c\| taxa a 32.700 — .... 12.589.500.000 (c\| taxa) — 44.089.482.000.

Media c\| taxa Rs. 29.166.

Menos:

Taxa — 3.000.
Sacca — 2.200 — 5.200 — 23.966.
Por arroba — Rs. 5.991.

8% cof. acordo entre nós e o Syndicato dos Plantadores em 10-11-1936. — 479.

Base crystal — 6.470.

TABELLA DE TAXAS PARA O ARMAZENAMENTO DE MERCADORIAS, APRESENTADA EM CARACTER PROVISORIO DO ARMAZEM FRIGORIFICO DO PORTO DO RECIFE

Taxas por kilo por 10 dias ou fracção

MERCADORIAS — Abacaxis, $010; Amexas, $004; Amendoas, $040; Avelãs, $030; Aves, $070; Bacalhau, $030; Bananas, $008; Batatas, $006; Banha, $008; Banha, $020; Camarões frescos, $030; Camarões seccos, $030; Carne congelada, $030; Carne verde a resfriar ou resfriada, $040; Castanhas, $010; Cebolas, $010; Cevada, $010; Cerveja, $020; Ervilhas seccas, $016; Feijão, $010; Figos frescos, $030; Fumo em folhas não especificadas, $030; Fumo em folha ou preparado, $050; Laranjas e limas, $010; Damascos seccos, $030; Doces, $040; Legumes, $020; Leite, $050; Maçãs, $025; Mangas, $015; Manteiga, $015; Milho, $046; Peixes seccos ou salgados, $050; Queijos, $030; Salame, $030; Toucinho, $015; Uvas, $020; Vinhos, $030; Pelles confeccionadas, $200; Presuntos, Gelo (kilo).

MALAS POSTAES

CORREIO TERRESTRE

A Administração dos Correios expedirá malas diariamente:

A's 10 horas para Olinda, A's 12 horas para os demais suburbios da capital.

A's 14 horas (pelos trens da tarde) para Cinco Pontas, Central e Brum até Palmares, Caruarú, Limoeiro e Itabayanna.

A's 22 horas (pelos trens da manhã) para as localidades do interior deste Estado e Alagôas, Parahyba e Rio Grande do Norte.

Trem da Central, para Alagôas de Baixo, somente aos domingos, terças, quintas e sabbados.

Para o Rio Grande do Norte aos domingos, fechando-se a mala ás 22 horas.

HORARIO DOS TRENS

RECIFE A CABEDELLO E NATAL — Partida: 16 horas, nas segundas, quartas e sextas-feiras.

NATAL E CABEDELLO A RECIFE — Chegada: 11.37, nos mesmos dias.

RECIFE A ALAGOA DE BAIXO — Partida: 6.20, nas terças, quintas e sabbados.

ALAGÔA DE BAIXO A RECIFE — Chegada: 18 horas, nas quartas, sextas e domingos.

RECIFE A MACEIO' — Partida: 5.50, diariamente.

MACEIO' A RECIFE — Chegada: 17.45 diariamente.

RECIFE A ITABAYANNA, LIMOEIRO E LAGÔA COMPRIDA — Partida: 16.40, nas terças e sextas-feiras para Lagôa diariamente, de Limoeiro e Itabayanna, e nas quartas e sabbados de Lagôa Comprida.

RECIFE A SÃO CAETANO — Partida: 16.10, diariamente.

SÃO CAETANO A RECIFE — Chegada: 9.40, diariamente.

RECIFE A CATENDE — Partida: 15.20, diariamente.

CATENDE A RECIFE — Chegada: 10.30, diariamente.

RECIFE A CABO — Partida: 18.10, todos os dias, excepto domingos. dos os dias, excepto domingos.

RECIFE A JABOATÃO — Chegada: 6.15 horas, 11.15, 15.45, 17.40 e 21.10, diariamente; 6 horas, 7 horas, 12.15, 16.55 e 19.45, todos os dias, excepto domingos.

JABOATÃO A RECIFE — Chegada: 7.40, 10 horas, 14.10, 18.37 e 21.40, diariamente: 6.44, 8.40, 12.42, 17.32 e 19.25, todos os dias, excepto domingos.

Todos esses trens partem da Estação Central.

HORARIO DOS ULTIMOS BONDS

De Rio Branco — Dias uteis

Pedro II	24.00
Aurora	24.00
Torre	24.15
Olinda	24.20
Dois Irmãos	24.06
Casa Amarella	24.10
Concordia	24.05
Magdalena	24.08
Espinheiro	23.40
Bôa Viagem	24.10
Campo Grande	24.08
Beberibe	24.00
Tigipió	24.08
Piná	23.30
Derby	23.30

AUTOMOVEIS DE PRAÇA

Preço official dos automoveis de praça, approvado em 12 de janeiro:

Primeira hora ou fracção	10$000
Primeira hora por inteiro	15$000
Cada meia hora ou fracção superior a 5 minutos	6$000

CORRIDAS — Dentro dos limites dos de Cieto Campello até á ponte de Afogados, Quartel do Derby, Quatro Cantos, Entroncamento, Avenida João de Barros, até á igreja, Hospital Pedro II, Cemiterio de Santo Amaro e rua do Lima — 5$000.

OMNIBUS

Partida diaria

Horario dos omnibus (sôpas) da Empresa Nordestina:

Recife — João Pessôa	8.30
Recife — Itabayanna	14.00
Recife — Goyanna	15.00
Recife — Nazareth	14.30
Recife — Timbaúba	14.30
Recife — Itapissuma	14.00

Chegada diaria

João Pessôa — Recife	13.30
Itabayanna — Recife	9.00
Goyanna — Recife	9.20
Nazareth — Recife	9.30
Limoeiro — Recife	14.30
Timbaúba — Recife	9.30
Itapissuma — Recife	9.30
Recife — Floresta dos Leões	14.30

EMPRESA PINTO

Limoeiro — Recife	7.00
Floresta dos Leões — Recife	7.00

CORREIO AEREO

Horario do fechamento de malas na Directoria Regional dos Correios e nas agencias:

NAS SEGUNDAS-FEIRAS:

Todo o Sul — *Air France* — 18 horas

NAS QUARTAS-FEIRAS:

Norte até o Pará — *Pan-Air* — 5 horas.

NAS QUINTAS-FEIRAS:

Sul até Porto Alegre — *Pan-Air* — 1 horas.

Todo o Sul — *Condor* — 18 horas.

Natal e Europa - *Condor* — 18 horas.

NAS SEXTAS-FEIRAS:

Norte até Ceará — *Pan-Air* — 8 horas.

Norte até America — *Pan-Air* — 18 horas.

NOS SABBADOS:

Sul até o Rio — *Pan-Air* — 8 horas.

Norte até o Pará — *Condor* — 18 horas.

NOS DOMINGOS:

Natal e Europa — *Air France* — 16 horas

Sul — *Pan-Air* — 16 horas.

Observação: O registro fecha a mais uma hora antes.

Horario do fechamento das malas nas agencias das companhias:

CONDOR

Norte e Europa

A's quintas-feiras

Fecha a mala:

A's quartas-feiras ás 16 horas.

A's quintas-feiras, 8 horas.

Para o Sul

Aos domingos

Aos sabbados fecha a mala ás 14 horas.

PANAIR

Para o Norte

A's quartas e sextas

Fecha a mala:

A's terças e quintas, 17 horas.

Para o Sul

A's quintas e sabbados

Fecha a mala:

A's quartas e sextas, ás 17 horas.

AIR FRANCE

Para o Sul

A's segundas-feiras

A's 15 horas.

Para o Norte

A's 19 horas dos sabbados.

TELEPHONES INTERURBANOS

Taxa para um periodo inicial (3 minutos).

DE RECIFE PARA:

São Lourenço	1$000
Jaboatão	1$000
Cabo	1$000
Páu d'Alho	1$400
Victoria	1$500
Escada	1$700

Os minutos addicionaes serão cobrados: São Lourenço, Jaboatão e Cabo, 300 réis por minuto; Victoria e Escada, 500 réis; Páu d'Alho, 400 réis.

A *Taxa de Mensageiro* é cobrada de accordo com a distancia do local onde se acha a pessôa com quem se deseja falar, ao centro telephonico, sendo geralmente:

$500 — Até a distancia de 500 metros; $800 — de 500 metros a 1 kilometro; 2$000 de 1 a 3 kilometros.

Para locaes mais distantes a taxa será razão de 1$000 por, kilometro.

PHARMACIAS DE PLANTÃO

Abertas até meia noite:

Pharmacia Villaça, rua João Pessôa n. 300 — Telephone 631.

Pharmacia Silva Ferreira, rua da Imperatriz n. 218 — Telephone 2762.

Aberta durante a noite:

Pharmacia do Hospital do Centenario — Avenida Rosa e Silva — Telephone: 2844.

Pharmacia Thomé Dias, rua Vidal de Negreiros — Aberta durante toda noite.

POSTA RESTANTE DO "DIARIO DE PERNAMBUCO"

Tem na posta restante do DIARIO DE PERNAMBUCO cartas para as seguintes pessôas:

A — A' Casina
Agrippino Gomes
D — Dom Fernandes.
J — J. Neumann (2 cartas)
J. Castro (um telegramma).
José Gomes Pereira Pinto
M — Maryse
Manoel Santos (um telegramma)
P — Pedro Paranhos (col.)
Portella.
T — Theopompo Moreira.

INDICADOR PROFISSIONAL

MEDICOS

DR. JOAO ASFORA
Chefe do Serviço de Tuberculose da Brigada Militar do Estado. Medico do Hospital "Oswaldo Cruz".
Especialidade: — pulmões, pleuras bronquios.
Tratamento da tuberculose pulmonar pelo pneumotorax artificial e demais processos.
SERVIÇO DE RAIOS X
Consultorio: Rua Duque de Caxias, 292-1.º andar. Consultas diarias: das 10 á's 12 e das 14 á's 18 horas. Residencia: Rua Visconde de Goiana, 1299.
Fone, 28413 — RECIFE

CLINICA DE MOLESTIAS DE OLHOS
DR. BARRETTO LINS
Antigo chefe de clinica do Dr. Ribeiro dos Santos. (da Bahia) e com pratica dos Hospitaes de Vienna d'Austria. (Serviço do Prof. Dr. Fucks) e dos Hospitaes de Paris (Clinica do Prof. Dr. Terrien)
Consultorio — Rua João Pessôa, n.º 356 — 1.º andar
Consultas: Pela manhã de 9 ás 12, á tarde, de 15 ás 17 horas

HEMORRHOIDAS
VARIZES
HYDROCELLE
CURA RADICAL, SEM OPERAÇÃO E SEM DOR
Tratamento medico e cirurgico das doenças do recto e do anus
CIRURGIA GERAL
DR. JOAO ALFREDO
Cursos de aperfeiçoamento na Allemanha e na França
Rua da Aurora, 77 — Das 15 ás 18 horas
Gratis aos pobres no Hospital do Centenario

DR. J. ROBALINHO CAVALCANTI
— Medico de crianças —
Com pratica e cursos de aperfeiçoamento em Berlim, Paris, Strasburgo e Vienna
Consultorio: Imperatriz, 43
Consultas: de 11 ás 12 e das 15 ás 18 diariamente
Residencia: Paysandú, 381
Telephone: 2779

DOENÇAS NERVOSAS E MENTAES
PROF. ULYSSES PERNAMBUCANO
Consultorio: rua Pereira da Costa, 257, de 11 ás 12 e de 16 ás 18 horas
Telephone 2.0.7.2
(Aos sabbados só de 11 ás 12)

DR. NELSON CHAVES
(Prof. livre docente da Faculdade de Medicina)
Doenças das glandulas de secreção interna
DIABETE
Bocios — Perturbações do desenvolvimento
Obesidade e Magreza — Asma e Enxaqueca
Apparelhos: circulatorio, digestivo e rins
Resid. — Arthur Orlando, 63 — Derby. Fone 2354
Cons. Imperatriz, 43 — 11 1/2 ás 12 1/2 — 14 ás 16 horas

DR. RODERICO VIANNA
CIRURGIÃO DENTISTA
CURA RADICAL DA
PYORRHÉA
pelas ONDAS ULTRA-CURTAS não ficando curado será devolvida a importancia
UNICO NO NORTE DO BRASIL
Rua da Imperatriz n. 36, 1.º andar
RECIFE

DR. ARNALDO MARQUES
Medico do Hospital Portuguez
Clinica de Doenças Internas
Residencia — Av. Beira Mar, 2760 Bôa-Viagem
Consultorio — Rua João Pessôa, 371, 1.º andar
De 11 ás 12 e de 16 ás 18 horas
Telephone 6315

Dr. Zacharias Maciel
Docente da Clinica Neuriatrica da Faculdade de Medicina. Medico do Hospital Pedro II e do Hospital Portuguez
DOENÇAS INTERNAS E NERVOSAS
(Doenças do Coração — Aorta — Rins — Estomago — Intestinos — Figado — Baço — Tratamento do Diabete e estados diabetoides — Glandula Thyroide, etc.)
Consultorio — Rua Duque de Caxias, 288-1.º — Residencia — Rua Barão de S. Borja, 127
— Telephone — 2-7-3-6

DR. MAURICIO ADLER
OUVIDOS-NARIZ-GARGANTA
Chefe dos serviços de oto-rhino-laryngologia do Hospital Oswaldo Cruz e Assistencia a Psicopatas (Hosp. de Alienados e Hosp. Correia Picanço)
Consultorio — Rua João Pessôa, 310, 2.º andar. Das 11 ás 12 e das 15 ás 18 horas. Telephone 6103.
Residencia: Rua Barão de São Borja, 181. Telephone 2544.

Toda creança deve ler o seu jornal, que é o GURY, o supplemento infantil das quartas-feiras do DIARIO DE PERNAMBUCO

DR. J. DE ANDRADE MEDICIS
Docente da Faculdade de Medicina
Clinica de ouvidos, nariz e garganta
Consultorio: Rua Joaquim Tavora, 90-1.º — Das 11 ás 12 e das 14 ás 17 horas
Residencia: Rua Visconde de Goyanna, 821 — Telep. 2322

DR. PESSOA GUEDES
MEDICO
Com longa pratica de hospitaes nesta capital e no sul do paiz
Especialista em doenças da mulher; doenças do apparelho urogenital no adulto e na creança; doenças infecciosas — Cirurgia
Rua da Aurora, 93-1.º andar
Consultas:
Das 11 ás 12 e das 14 ás 17 horas
RECIFE

CLINICA DE OUVIDOS, NARIZ E GARGANTA DO
DR. SYLVIO CALDAS
Ex-Assistente do Prof. Sanson. Assistente da Faculdade de Medicina. Medico especialista dos hospitais Pedro II e Português
Tratamento da obstrução nasal e suas consequencias (resfriados frequentes, accessos de espirros, asma nasal, aerofagia, catarro do nasofaringe, zôadas dos ouvidos)
Tratamento sem operação das sinusites e das dôres de cabêça de origem nasal, nos casos indicados, pelo metodo de Proetz
Tratamento das supurações cronicas do ouvido pela eletroterapia
Consultorio: Rua da Imperatriz, 218 (Altos da Farmacia Silva Ferreira). Consultas: Pela manhã, das 10 ás 12. A' tarde, das 3 em diante. Residencia: Avenida 17 de Agosto, 744 (Santana). Telefone: 28056

Dr. ERNESTO ROESLER
Molestias de Senhoras. Molestias internas. Tumores malignos. Fibromas
Radium. Raios X. Diathermia Electrotherapia
Instituto de Radium e Radiologia
(Defronte do Hotel Central)
— Fone 2497 —

Blenorrhagia
Aguda ou chronica no homem e na mulher e suas complicações. Tratamento indolor. Cura radical comprovada pelo laboratorio. Apparelhos electricos para vêr o interior da urethra e da bexiga. Hora marcada para tratamento. Dr. João Costa — Especialista. De 10 ás 12. De 3 ás 6. 148, Rua Larga do Rosario, 1.º andar.

LABORATORIO DE ANALYSES MEDICAS
Dr. Ernesto Silva — Professor de Quimica da Escola de Farmacia e Quimico da Alfandega
Dr. Raul Toscano — Chefe do Laboratorio de Analises do serviço do prof. Barros Lima (Hospital S. Amaro)
ANALISES BIO-QUIMICAS E BACTERIOLOGICAS
DIAGNOSTICO PRECOCE DA GRAVIDEZ PELA REACÇÃO DE FRIEDMANN
Rua da Imperatriz n. 35 (1.º and.)
FONE 2603

HEMORROIDAS — Cura garantida sem operação e sem dôr
Dr. Dourado de Azevedo
(Ex-assistente do prof. Pitanga Santos)
ESPECIALIDADE: DOENÇAS DO RECTO E ANUS
Cura garantida das fistulas anorectais. Seguro tratamento dos estreitamentos do recto, rectites, anites, etc. Diathermo-coagulação dos tumores malignos. Applicação das ONDAS ULTRA-CURTAS nos casos rigorosamente indicados da especialidade. Tratamento da prisão de ventre funccional.
Rua Larga do Rosario, 133 — 2º
Das 9 ás 12 e 3 ás 6 horas
Phone 6548

PARTOS — DOENÇAS DE SENHORAS — OPERAÇÕES
DR. SELVA JUNIOR
Professor de Partos da Faculdade de Medicina
DIRECTOR DA MATERNIDADE
Partos em domicilio e Casa de Saúde
Consultorio: — Rua da Imperatriz, 17, 1.º andar — Teleph.:2737
Consultas de 2 ás 6 horas
Residencia — Praça do Derby, 17, teleph: 28361
Acceita chamados a qualquer hora

DR. AGENOR BOMFIM
Doenças do Apparelho Respiratorio
Raios X — Ondas Ultra Curtas
Tratamento de Asma Pneumotorax Artificial
Res.: Av. Rosa e Silva, 322 Phone 28383
Cons.: Rua do Hospicio, 115 Phone 2284

DOENÇAS DA CREANÇA
DR. EDECIO CUNHA
Do Departamento de Saúde Publica — da Liga Contra a Mortalidade Infantil e do Hospital Manoel Almeida
Tratamento pelo regime dietetico
Cura da magreza e da asthma infantil
Consultorio: — Rua João Pessôa, 362
Residencia: — Rua do Espinheiro, 386
386. Consultas: de 15 ás 18 horas.
Phone 28.534

DR. ANTONIO LIMA
Ex-assistente do Prof. Pitanga Santos. Chefe de clinica do Hospital Portuguez e do Ambulatorio n.º 2 do Hospital dos Commerciarios — Affecções dos intestinos — Recto e Anus — Cura radical das Hemorroidas sem operação e sem dôr. Applicação das ONDAS ULTRAS CURTAS, nos casos indicados. Tratamento racional da Prisão de Ventre. Diathermo — Coagulação dos tumores malignos
Consultorio — Avenida Marquez de Olinda, 287, 1.º
Consultas de 9 ás 12 e de 2 ás 6
Telephone 9160
Residencia — Av. 4 de Outubro, 188, Derby

CLINICA MEDICO-CIRURGICA DE ANUS E RETO DO
DR. JOSÉ CALDAS
(Edificio "Jornal do Commercio")
Cons. das 14 ás 18 horas.
Hemorroidas e estreitamentos. Tratamentos, sem operação e sem dôr
Doenças dos colons, sigmoidites, rectites, criptites, fissuras, pruridos (coceiras). Cura radical das fistulas da margem do anus.
Ondoterapia — Ondas ultra curtas — Sinusoidoterapia nas prisões de ventre
Tratamento pela eletrocoagulação dos tumores malignos
— Telef. 6124 —

Prof. Arthur de Sá
Avisa aos seus clientes que irá á Europa, no proximo mez de Julho, afim de tomar parte n'uma reunião internacional de especialistas de nariz, garganta e ouvido.
Residencia: Rua Barão de Contendas, 79. — Phone 28405.
Consultorio: Rua Imperatriz, 89 — 1.º andar.

DR. BEIRO' UCHOA
Assistente da Faculdade de Medicina do Hospital do Centenario e Assistencia a Psicopatas
De regresso de sua viagem ao sul do paiz, assumiu a clinica de molestias das vias-urinarias, de senhoras e operações
Consultorio: Rua da Imperatriz, 211, 1.º andar. Das 15 ás 19 horas
Residencia — Rua Visconde de Goyanna, 386 — Phone 2356

CLINICA DE VIAS URINARIAS
DR. LALOR MOTTA
Especialista Chefe do Serviço de Urologia do Hospital Portuguez e urologista da segunda clinica cirurgica do Hospital Pedro II. Com os cursos da especialidade em Paris e Berlim. Tratamento medico e cirurgico das affecções renaes, da bexiga, prostata, urethra e das molestias de senhoras. Cura rapida e segura da blenorrhagia, dos estreitamentos urethraes e das pyelites
Consultorio: rua Nova, 145-1.º andar. Tel. 6271. 10 ás 12 horas e 15 ás 18

DR. FONSECA LIMA
Chefe de clinicas cirurgia e ginecologica nos Hosp. Infantil e Santo Amaro — Livre docente de Clinica Ginecologica na Fac. de Medicina
Cirurgia geral. Doenças da mulher. Eletroterapia
Cons. R. da Aurora, 39-1.º — Das 15 ás 18 horas — Aos sabbados das 10 ás 12 horas. Resid. Av. 17 de Agosto n. 652 (Sant'Anna) — Phone 28.521

DR. CASTRO SILVA
Director do Prompto Soccorro
Com 4 annos de pratica das maiores clinicas da Allemanha e França. De regresso de sua viagem, reassumiu a clinica
Molestias das senhoras, vias urinarias, operações e partos
Cons. — Rua João Pessôa, 363 De 2 ás 5 horas
Res. — Av. Visc. Suassuna, 863

DR. A. LIRA CAVALCANTI
Diretor do Hospital de Alienados
Medico do Hospital Português
Doenças do sistema nervoso, coração, estomago e intestino. Figado e rins. Disturbios de nutrição
Consultorio — Rua João Pessôa, 313-1.º
de 2 ás 5 ½ da tarde
Residencia — Praça Correia de Araujo, 72 (Entroncamento)
Tel: 28589

DOENÇAS DE SENHORAS
ESPECIALISTA
Dr. MARTINIANO FERNANDES
Consultorio: — Imperatriz, 218 — 1.º andar
Residencia: — Rua Antenor Navarro, 138
FONE: 28386

DR. A. TEMPORAL
Cirurgia — Molestias do aparelho genito urinario do homem e da mulher
Assistente da 2.ª clinica Cirurgica do Hospital Santo Amaro (Serviço do Prof. Barros Lima)
Residencia — Rua Luiz do Rego, 364 — Telefone 2582
Consultorio: Rua Aurora, 63-1.º

ADVOGADOS

EPITACIO BELEM
RAYMUNDO CARNEIRO
OCTAVIO DE AMORIM
ADVOGADOS
Rua Joaquim Tavora, 64, 1.º sala 4 — (Altos da Lafaiete)
Phonio 6—4—3—7

Prudenciano de Lemos
ADVOGADO
Causas civil, commercial e criminal. Processos orphanologicos e administrativos
FONE 9390
Av. Rio Branco, 126 — 1.º andar — sala 3
— RECIFE —

A. CORRÊA LIMA
— ADVOGADO —
RUA DO IMPERADOR, 474-1.º
FONE — 6398
SALA DE FRENTE

Drs.
OSWALDO LIMA
e
AVERTANO ROCHA FILHO
— ADVOGADOS —
Direito Industrial — Legislação do Trabalho — Legislação Fiscal
Edificio do "Jornal do Commercio". Sala 14. 5.º andar

ANTONIO CRUZ
E
RENATO CRUZ
— ADVOGADOS —
Rua do Imperador Pedro II n. 452, 1.º andar — Sala de frente
Recife — Pernambuco

EDGARD CESARIO
— ADVOGADO —
Rua do Imperador, 452, 1.º andar — Sala de frente. Tel. 6.7.9.4.
RECIFE

O valor do seu annuncio depende de quantos o leem. Annuncie no DIARIO.

PEQUENOS ANNUNCIOS

OS ANNUNCIOS NESTA SECÇÃO DE PROCURA E OFFERTA DE EMPREGADOS, ALUGUEL e VENDA DE CASAS, SAO COBRADOS NO BALCAO AO PREÇO DE 100 RÉIS A LINHA, POR VEZ

CASAS — TERRENOS — PROPRIEDADES

ALUGA-SE uma sala e quarto na rua João Pessôa, 209, 3.º andar. Oitão livre.

ALUGAM-SE para escriptorio ou consultorio duas salas espaçosas. Rua Nova, 356, 1.º andar. Para tratar na Optica Americana.

ALUGAM-SE as importantes casas no aprazivel bairro de Caxangá, á av. Affonso Olindense, 8 e 28; a 8 tem: 8 quartos, 3 salas, saneamento interno e externo, garage, lavanderia, quintal todo murado; a 28 tem: 5 grandes quartos, 2 salas, saneamento interno e externo, grande terraço, entrada para automovel. A tratar á rua da Imperatriz, 245 (A Bota Americana).

ALUGA-SE um optimo chalet, á rua Desembargador Góes Cavalcanti n.º 298, em Parnamirim. A tratar á rua da União 387.

ALUGA-SE um salão de frente do predio n. 371 á rua da Aurora. Tem telephone e luz.

ALUGA-SE uma casa á Av. Estancia, 561. Tratar á Praça Barão de Lucena 85.

ALUGA-SE — Por seis mezes a casal de fino trato, no arrabalde de Magdalena, uma casa recentemente construida, com oitões livres, jardim, dois saneamentos, quatro quartos e portão para entrada de automovel. Trata-se á rua da Imperatriz n.º 193, 1.º andar. Phone 2-5-1-4.

CASAS E TERRENOS — O corretor Geral Paula Lopes, avisa que não comprem nem vendam casas e terrenos sem primeiro consultal-o — na Avenida Rio Branco n.º 193 — 1.º andar, sala 12 — Fone 9200.

CASA VENUS — Rua da Imperatriz, 246. A bem de vosso interesse visite a FEIRA da CASA VENUS, durante o mez de agosto. Tudo quasi de graça.

CASAS — TERRENOS — Quereis comprar uma bôa casa? um bom terreno? Procurae logo o corretor geral Paula Lopes, na Avenida Rio Branco 193, 1.º andar, sala 12 — Fone 9200.

CASA PEQUENA — Precisa-se urgente, com um ou dois quartos, sala, cosinha, e banheiro, em local proximo á cidade. Tratar com Ferreira. Phone 9264.

CASAS E TERRENOS — Quereis vender vossa casa? vosso terreno? Procurae o Corretor Geral Paula Lopes, na Avenida Rio Branco n.º 193 — 1.º andar, sala 12. Fone 9.200.

CASAS — TERRENOS E PROPRIEDADES — Aos srs. Constructores e Capitalistas — Pessôa dispondo de um terreno no valor approximado de 12 contos situado em uma das melhores zonas do RECIFE, já bastante edificada, estando os lotes restantes todos vendidos, e possuindo mais a importancia de 8:000$000, precisa levantar um emprestimo de 10:000$000 para construcção de uma casa no referido terreno. Como garantia hypothecaria offerece o alludido predio e amortizará o emprestimo em parcellas equivalentes ao valor do aluguel. Cartas, por favor, a V. C. M. Posta restante do DIARIO DE PERNAMBUCO.

QUARTOS — Alugam-se quartos, em casa de familia, á rua do Peixoto, n.º 261, a moças empregadas no commercio. Trata-se na mesma casa, todos os dias, das 9 ás 16 horas.

QUARTO — Precisa-se. Rapaz solteiro, dando as melhores referencias, precisa urgente de quarto que tenha guarda-roupa, dando preferencia em casa de familia e andar terreo. Phone 9264 — Ferreira.

TERRENOS A PRESTAÇÃO — Vende-se lotes de terreno a prestação, no bairro da Estancia, Giquiá' tendo planta approvada pela Prefeitura, com fond. agua e luz a' porta. Tratar na sala 23, edificio do "Jornal do Commercio", de 3 1/2 a's 5 horas da tarde, de todos os dias.

UMA pessôa que se retira para o Rio, deseja vender a casa da rua Tabira Transversal a Avenida Montevidéo n.º 85, esta contem quatro quartos, internos, duas salas, dois gabinetes sanitarios, por preço barato. A tratar na Livraria Mozart, com o sr. HORACIO MOREIRA.

VENDE-SE uma importante propriedade com grande coqueiral. Tem 8 mil que precisam 2 annos para fructificar e os outros 3 mil pés teem por safra de 10 mil de 2 mezes e meio. Casa da vivenda sobradada. Tem fôrnos de cal. A extensão da propriedade é grande. Tem capoeiras. Tem porto em Rio navegavel. A capoeira pode cortar lenha. Optima estrada de rodagem perto do Recife. A tratar com o dr. Barros Pinto — Cartorio Cintra Lima — aqui em Recife.

VENDE-SE UMA BOA CASA — De dois pavimentos, com quatro salas, sete quartos internos, copa, cosinha, tres saneamentos, grandes dependencias, lavador, gallinheiro e quintal com jardim e fructeiras. Muito ventilada e situada á rua Nunes Machado (Soledade), bairro da Bôa Vista. NEGOCIO URGENTE. A tratar na rua João Pessôa n.º 379, 1.º andar, sala da frente.

VENDE-SE — Com urgencia vende-se um predio com seis (6) quartos e grande quintal — na Av. Tenente Cleto Campello n.º 1667. Informações: Paulino Gomes — PREFEITURA DO RECIFE.

TO let a very confortable house furnished 176 Rua Francisco Torres at Caxangá, aply 236 Rua Duque de Caxias 2.º andar. Recife.

TERRENOS EM BOA VIAGEM — Vendem-se terrenos bem localisados na rua dos Navegantes em zona já edificada, a tratar no Banco Central de Pernambuco — Rua do Imperador n.º 362.

EMPREGOS

AUXILIAR DE ESCRITORIO — Precisa-se de um que tenha pratica de correspondencia e conheça bem o serviço de extração de faturas. RUA DA IMPERATRIZ, 64.

ATTENÇÃO — Precisa-se artistas brasileiros de circo, para viajar no paiz. Dirigir-se ao Consulado Hespanhol, nesta capital, ao sr. Francisco del Portillo.

CORRETORES — Bem relacionados, precisam-se. A tratar com Neves, Campos & Cia., correspondentes da Auxiliadora Predial S. A., no novo edificio do Banco Auxiliar do Commercio, 2º. andar.

CORRESPONDENCIA COMMERCIAL bem redigida, extracção de facturas e quaesquer serviços de escripturação — Pessôa com perfeitas habilitações, dispondo de machina de escrever, acceita trabalhos avulsos, garantindo serviço limpo e rapido. Para informações: Sr. MELLO — Trav. do Lima, 37, ou phone 6484.

EMPREGADOS — Precisa de rapazes competentes para vendas de tecidos. Paga-se bem. Exige-se a carteira Profissional e responsabilidade de uma firma commercial. A IMPERATRIZ — Rua da Imperatriz, 107. Expediente de 11 ás 13 horas.

UM RAPAZ recentemente chegado a esta capital, desejando se collocar e dispondo de certos conhecimentos de escriptorio mercantil e correspondencia, offerece-se ao Commercio. Cartas para A. B., Porta-restante.

ESCOLAS E CURSOS

A'S FAMILIAS DISTINCTAS — Professor competente, leciona particular a moços e moças de familias de tratamento, indo ás suas respectivas residencias: — admissão aos cursos, gymnasial, normal e Collegio Militar. Primario e materias avulsas. (Methodo Comenius). Garante-se o maximo respeito e aproveitamento. Informações: de 8 ás 13 horas, á rua da Matriz 124 (1.º andar).

ATTENÇÃO — Radio-Telegraphia, leciona-se — Rua Augusta, 458.

PIANOS

ARTISTA DE RENOME MUNDIAL deseja encontrar uma dama de bôa apparencia, até 30 annos de idade, independente, que goste de viajar e aprender este officio. Cartas para Passaporte, N. 5664 — MACEIO' — Posta-restante.

PONTO PARA NEGOCIO

PONTO PARA NEGOCIO — Vende-se um optimo ponto para negocio, de esquina, em rua movimentada, prestando-se para mercearia, armazem de cereaes ou outro qualquer ramo. Casa de aluguel barato, com bons commodos para residencia e um bello dormitorio. Tratar a' rua da Concordia, 575, de 6 a's 8 horas da tarde.

PONTO PARA NEGOCIO — Vende-se nesta cidade, a' rua Duque de Caxias, um estabelecimento com armação e utensilios apropriados para qualquer ramo de negocio. A tratar na rua João Pessôa, 318.

VENDE-SE uma mercearia bem afreguezada, sita á rua Cosmo Vianna, n.º 117 — Afogados. A tratar na mesma. O motivo é o proprietario querer retirar-se para a Bahia.

DIVERSOS

PIANOS — Unica casa apparelhada para concertos e afinações de Pianos e Serafinas de todas as fabricantes, empregando material de 1.ª ordem. Nos 17 annos desde que fundou-se a officina, nem uma reclamação. Aluga-se pianos. Rua do Hospicio n. 58.

A GRIPPE enfraqueceu-vos? Cuidado!!! Deveis recuperar o vigôr e impedir que a Tuberculose inicie a sua faina de destruição de vidas! Usae Fibrogenol e em 30 dias vos sentireis forte e robusto. Fabricado no Laboratorio da Agua Rabello.

ACEITA-SE COSTURAS — A' Rua Dello Farias 125 e fornece-se refeições á domicilio.

AUXILIAR DE ESCRITORIO — Rapaz com preparo suficiente para trabalhar em qualquer escritorio oferece seus serviços, prestando referencias abonadas das melhores firmas desta praça. Cartas para ANNUNCIANTE. Posta Restante do DIARIO DE PERNAMBUCO.

AS senhoras cujas funcções eliminadoras acham-se perturbadas são presas de permanente irritabilidade que mais accentua-se na epocha mensal. O Regulador Maciel é o medicamento que lhes convém. Fabricado no Laboratorio da Agua Rabello.

A'S SENHORAS cuja Epocha Mensal é cheia de atrozes soffrimentos devem usar o Regulador Maciel, medicamento calmante e ao mesmo tempo fortificante do utero e orgãos annexos. Fabricado no Laboratorio da incomparavel Agua Rabello — Curativa. — Procurae-o nas Pharmacias.

A FRAQUEZA, a magrem, a velhice precoce que sentis desapparecerão em pouco tempo usando um tonico racional. Usae Fibrogenol. Em dois mezes sentireis a sensação da mocidade recuperada integralmente numa onda de sangue novo e quente que vos dará a energia e a força de um OTHELO. O Fibrogenol é fabricado exclusivamente nos Laboratorios da Agua Rabello. Encontra-se em qualquer pharmacia.

AS pessôas que viajam devem ter em suas "valises" um frasco de Agua Rabello, porque assim tem a seu alcance e em qualquer parte um medicamento que constitue a mais completa e mais prompta medicação de urgencia. Agua Rabello cura as picadas de insectos, queimaduras, ferimentos, hemorrhagias, colicas, indigestões.

BUBOES — Cachecia syphilitica, Blenorrhéas, Queda do Cabello devido a syphilis: Usae o Elixir de Carnaúba e Sucupira Composto, medicamento de effeitos comprovados durante 52 annos. Fabricado no Laboratorio Rabello.

COLICAS do utero e dos ovarios: usar o Regulador Maciel, medicamento de acção permanente, fortificante e calmante. Fabricado no Laboratorio da Agua Rabello.

CASA AFRICANA — Rua Larga do Rosario n.º 125 — Você quer concertar seu relogio, joias e oculos? Vá á CASA AFRICANA, unica que garante por um anno. Quer dourar, pratear ou nickelar seu revolver ou qualquer outro objecto? Comprar joias de occasião, collocar vidros inquebraveis ou não, redondos ou ovaes ou quadrados? Gravar lettras em alianças, medalhas, etc. Compramos ouro, platina, brilhantes, diamantes, prata, quaesquer moedas de ouro ou de prata, castiçaes, bandejas de prata, tapetes, joias antigas, finalmente qualquer objecto que represente valor commercial. Pagamos o melhor preço. CASA AFRICANA, á rua Larga do Rosario 125, junto do Pateo do Paraizo.

CRIADORES E AGRICULTORES — Antes de fazerdes qualquer compra de productos veterinarios ou agricolas, consultae os preços da Casa Agro-Pecuaria, a unica no genero no Norte do Brasil. Rua Barão da Victoria, n.º 325 (Em frente a' Estação Central. — RECIFE — PERNAMBUCO.

COM POUCO DINHEIRO! V. S. compra muita cousa na FEIRA da Casa Venus — Rua da Imperatriz, 246.

CARIMBOS DE borracha, chapas abertas e sinêtes — encommendem directamente na Fabrica, a' rua do Imperador 255 — 1.º — Sousa Lemos.

COLICAS, diarrhéa, vomitos ou nauseas, dôr de estomago, vomitos de sangue ou escarros sanguineos, dôr de garganta e dos ouvidos, inflammação do nariz e coryza, olhos inflammados... Usae sem demora a Agua Rabello — Curativa — o melhor antiseptico para uso INTERNO e EXTERNO. Encontra-se em todas as pharmacias do Brasil.

ESTA' SEM EMPREGADA? — Mande buscar suas refeições no Restaurante Bôa Vista; que é o melhor que serve á sua freguezia, com toda subida dos generos e se usando de primeira qualidade. Todos ao Restaurante Bôa Vista. Rua Carvalho Mendonça, antiga Matriz n.º 28.

EXOSTOSES, feridas, cancros venereos, laryngites, escrophulas, bouhas, tuberculos syphilificos são molestias perigosas que o Elixir de Carnaúba e Sucupira Composto combate. O Elixir de Carnaúba vem beneficiando a humanidade desde 1882. Fabricado exclusivamente no Laboratorio da Agua Rabello. Vende-se em qualquer pharmacia.

ENERGIA — Vitalidade — Robustez! — Os atributos que identificam os homens em plena juventude e que constituem a maior felicidade e a fonte do amôr, a multiplicação do genero humano... Quereis obter isto? Usae FIBROGENOL. O Elixir da longa vida. Fabricado no Laboratorio da famosa Agua Rabello.

FEIRA DE AGOSTO da CASA VENUS — Tecidos de todas as qualidades, a preços de FEIRA. Aproveitem é somente uma vez por anno. VENDAS SEM LUCRO!! Rua da Imperatriz, N.º 246.

LEILÃO DE PENHORES NA "INDIANA" — A "Indiana", sita á rua das Laranjeiras n.º 20, avisa aos senhores mutuarios que fará leilão brevemente, das cautelas que estiverem com os juros em atraso. Recife, 21 — 8 — 936.

MALA GUARDA-ROUPA — Vende-se uma, de fabricação americana, quasi nova, tendo feito apenas uma viagem. Vêr e tratar na CAMA IDEAL. Rua do Imperatriz, 176.

MEDICOS de grande reputação teem reconhecido e comprovado a efficacia do Elixir de Carnaúba e Sucupira Composto no tratamento de todas as molestias syphiliticas. Sua reputação está caracterisada no grande numero de attestados medicos e de pessôas curadas. Preparado no Laboratorio da afamada Agua Rabello.

MOVEIS USADOS — De qualquer especie. Compra e vende — Rua Direita 178.

MACHINAS ELECTRICAS — Dynamos de 500 a' 20.000 velas, 110-220 volts, Motores de corrente continua e alternada, monophasicos e triphasicos, 110-220-380-440 volts, de 1 a' 50 H. P., 1 grupo Delco-Lith de 1.500 velas, 32 v. com bateria de 16 elementos. 1 Bomba "Tanger", de 1, 3/4 pg. 1 machina de vulcanisar camaras de ar. 1 grupo Electrico proprio para cinema. Enrolamentos e montagem geral. Accumuladores. Posto de Serviço: cargas, reparações e venda. Assumimos inteira responsabilidade pelo fornecimento dos concertos e machinas vendidas, pelo prazo de 12 mezes. Preço sem competidor. Orçamento gratis. Facilidade de pagamento, na "A ELECTRIFICADORA". Travessa Marquez de Herval 137 — Antiga da Concordia — Recife.

MARAVILHA DAS maravilhas! Em os domicilios, nas praias, nos campos, nos touceadores, nos desportos, em viagens... a Agua Rabello constitue a mais sensata previdencia como medicamento de emergencia, como curativo seguro.

N A V E G A Ç Ã O

MALA REAL INGLEZA

ROYAL MAIL LINES LTD.

PARA O SUL

ALMANZORA

Esperado neste porto no dia 4 de Setembro, sahirá depois de indispensavel demora para os portos de: Bahia, Rio de Janeiro, Santos, Montevidéo e Buenos Ayres.

HIGH. PATRIOT

Esperado neste porto no dia 11 de Setembro sahirá depois de indispensavel demora para os portos de: Rio de Janeiro, Santos, Montevidéo e Buenos Ayres.

VAPORES ESPERADOS

"High. Monarch" . . .	25.9.1936
"Arlanza"	2.10.1936
"High. Chieftain" . .	9.10.1936
"High. Princess" . .	23.10.1936
"Almanzora"	30.10.1936

PARA A EUROPA

HIGH. PRINCESS

Esperado neste porto no dia 11 de Setembro, sahirá depois de indispensavel demora para os portos de: Las Palmas, Lisbôa, Boulogne e Londres.

ALMANZORA

Esperado neste porto no dia 24 de Setembro, sahirá depois de indispensavel demora para os portos de: S. Vicente, Madeira, Lisbôa, Cherbourgo e Southampton.

VAPORES ESPERADOS

"High. Patriot" . . .	9.10.1936
"Arlanza"	23.10.1936
"High. Chieftain" . .	6.11.1936
"Almanzora"	19.11.1936
"High. Brigade" . .	4.12.1936

Para passagens fretes e mais informações com o Agente:

M. NAUGHTON RUMBO

RUA DO BOM JESUS 236 — PHONE 9.1.1.2

Companhia Nacional de Navegação Costeira

VAPORES PARA O SUL

ITAQUICE' — Esperado dos portos do norte no dia 3 — quinta-feira—sahirá no mesmo dia para os portos de: Maceió, Bahia, Victoria, Rio de Janeiro, Santos, Rio Grande e Porto Alegre. (Não receberá carga para Victoria).

Recebe-se carga para os portos de: Aracajú, Ilheus, S. Francisco, Itajahy, Imbituba e Florianopolis, com cuidadosa baldeação em Rio de Janeiro. Recebe-se tambem carga para Pelotas, com alivio em Rio Grande.

ITAQUERA — Esperado de Cabedello no dia 9 — quarta-feira — sahirá no mesmo dia para os portos de: Maceió, Bahia, Victoria, Rio de Janeiro, Santos, Paranaguá, Antonina, Rio Grande, Pelotas, Porto Alegre e Florianopolis.

Recebe-se carga para os portos de: Aracajú, Ilheus, S. Francisco, Itajahy, Imbituba e Florianopolis, com cuidadosa baldeação em Rio de Janeiro. Recebe-se tambem carga para: Pelotas, com alivio em Rio Grande.

ITANAGE' — Esperado dos portos do norte no dia 10 — quinta-feira — sahirá no mesmo dia para os portos de: Maceió, Bahia, Victoria, Rio de Janeiro, Santos, Rio Grande e Porto Alegre. (Para Victoria não receberá carga).

Recebe-se carga para: Aracajú, Ilheus, S. Francisco, Itajahy e Imbituba, com cuidadosa baldeação em Rio de Janeiro.

ITAPAGE' — Esperado dos portos do norte no dia 17 — quinta-feira — sahirá no mesmo dia para os portos de: Maceió, Bahia, Victoria, Rio de Janeiro, Santos, Rio Grande e Porto Alegre. Para Victoria não receberá carga).

Recebe-se carga para os portos de: Aracajú, Ilheus, S. Francisco, Itajahy, Imbituba e Florianopolis, com cuidadosa baldeação em Rio de Janeiro. Recebe-se tambem carga para Pelotas, com alivio em Rio Grande.

VAPORES PARA O NORTE

ITAHITE' — Esperado dos portos do sul no dia 3 — quinta-feira — sahirá no mesmo dia para os portos de: Natal, Fortaleza, São Luiz e Belem.

Recebe-se carga para os portos de: Santarém, Obidos, Parintins, Itacoatiara e Manaus, com cuidadosa baldeação em Pará.

ITAQUERA — Esperado dos portos do sul no dia 8 — terça-feira — sahirá no mesmo dia para: Cabedello.

ITAPAGE' — Esperado dos portos do norte no dia 10 — quinta-feira — sahirá no mesmo dia para os portos de: Areia Branca, Fortaleza, São Luiz e Belem.

Recebe-se carga para os portos de: Santarém, Obidos, Parintins, Itacoatiára e Manaus, com cuidadosa baldeação em Belém do Pará.

ITAIMBE' — Esperado dos portos do sul no dia 24 — quinta-feira — sahirá no mesmo dia para os portos de: Natal, Fortaleza, S. Luiz e Belém.

Recebe-se carga para os portos de: Santarém, Obidos, Parintins, Itacoatiára e Manaus, com cuidadosa baldeação em Belém do Pará.

ULYSSES F. CORREIA

Avenida Alfredo Lisbôa n. 1 — Telephones: informações 9814 — Soc. Fretes 9297

DOENÇAS DO ESTOMAGO, FIGADO E INTESTINOS
SAL DE CARLSBAD
EFFERVESCENTE DE GIFFONI
FRANCISCO GIFFONI & CIA. - RUA 1º DE MARÇO, 17 - RIO

OSVALDO
LEILOEIRO OFFICIAL
RUA JOAO PESSOA, 370 — Phone 6751 — Presta contas 24 horas após os Leilões

DERMOL
DOENÇAS DOS PÉS — ACIDO URICO, ETC.

AVISOS FUNEBRES

ANTONIO DA COSTA LIMA

SETIMO DIA

Daniel Rodrigues e familia, Eduardo Marques e familia, convidam todos os seus parentes e amigos para assistirem á missa que mandam celebrar, no proximo dia 5, pelas 8 horas, na matriz de Santo Antonio, por alma do seu muito amigo e parente ANTONIO DA COSTA LIMA fallecido em Lisbôa no dia 29 de Agosto p/passado.

Antecipam os seus agradecimentos a todos os que se dignarem comparecer.

EDGARD B. GONÇALVES FERREIRA e ANTONIO ARAGÃO BANDEIRA DE MELLO

1.º ANNIVERSARIO

Bertino Gonçalves Ferreira e sua esposa, Camerino B. Gonçalves Ferreira, esposa e filhos, Antonio B. Gonçalves Ferreira, esposa e filhos, Edesio B. Gonçalves Ferreira, esposa e filhos, Luiz B. Gonçalves Ferreira e esposa (ausentes), ainda compungidos com o fallecimento de seus queridos filhos, irmão, cunhado, tio e primo convidam os seus parentes e amigos para assistirem ás missas que por seus eternos descanços mandam celebrar na igreja dos Milagres em Olinda, ás 7 horas e na Basilica do Carmo em Recife, ás 8 horas do dia 5 do corrente, sabbado, primeiro anniversario de seus fallecimenntos.

A todos que comparecerem antecipam seus agradecimentos.

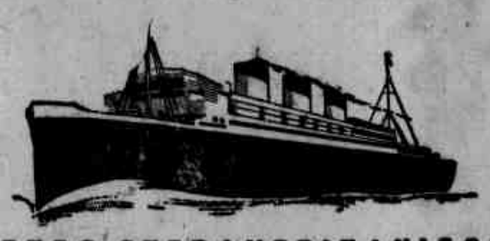

HAMBURG-SUEDAMERIKANISCHE DAMPFSCHIFFFAHRTS-GESELLSCHAFT
(Companhia Hamburgueza Sul-Americana)

SERVIÇO REGULAR DE PAQUETES ALLEMAES

O PAQUETE "GENERAL ARTIGAS"

esperado do sul em 5 de setembro de 1936 sahirá depois de curta demora para os portos de: MADEIRA, LISBOA, VIGO, BOULOGNE S.M. e HAMBURGO.

O PAQUETE "GENERAL OSORIO"

esperado da EUROPA em 6 de Setembro de 1936 sahirá depois de curta demora para os portos de: BAHIA, RIO DE JANEIRO, SANTOS, MONTEVIDEO e BUENOS AIRES.

PRIMEIRAS SAHIDAS

PARA O SUL		PARA A EUROPA	
"General Osorio" . . .	6.9.36	"General Artigas". . .	5.9.36
"Monte Pascoal" . . .	20.9.36	"Gen. Osorio"	4.10.36
"Cap Norte"	11.10.36	"Cap Norte"	8.11.36

VAPORES DE CARGA

Sahidas para HAMBURGO e escalas:
10.9.36 .... GEORGIA

Chegadas de HAMBURGO e escalas:
12.9.36 .... EUPATORIA

— AGENTES —

HERM. STOLTZ & Co.

AV. MARQUEZ DE OLINDA, 35 — TEL. 9013

— RECIFE —

COMPANHIA CARBONIFERA RIO-GRANDENSE

PARA O SUL

PIRATINY

Esperado no dia 7 de Setembro, sahirá a 9 para os portos de: RIO, SANTOS, RIO GRANDE e PORTO ALEGRE.

BUTIA'

Esperado a 14 sahirá a 16 para: RIO, SANTOS, RIO GRANDE, PELOTAS e PORTO ALEGRE.

TAMBAHU'

Esperado a 21 sahirá a 23 para: RIO, SANTOS, RIO GRANDE, PELOTAS e PORTO ALEGRE.

PARA O NORTE

TAQUY

Esperado a 13 de Setembro, sahirá a 14 para os portos de: CABEDELLO, NATAL, FORTALEZA e PARNAHYBA VIA TUTOYA.

HERVAL

Esperado a 27 sahirá a 28 para: CABEDELLO, NATAL, FORTALEZA e PARNAHYBA (VIA TUTOYA).

OLINDA

Esperado a 13 de Outubro sahirá a 14 para: CABEDELLO, NATAL, FORTALEZA e PARNAHYBA VIA TUTOYA.

AGENTES:

PINTO ALVES & CIA.

Telegs. Butiá

RUA DO BRUM N. 27 TELEPHONE 9-4-5-9

50$ GRATIS
UM PRESENTE DE REAL UTILIDADE A ESCOLHER NO VALOR DE
50$000
ABSOLUTAMENTE GRATIS!
Mande-nos seu nome e endereço
EMPRESA BRASILEIRA DE BRINDES-PROPAGANDA
LGO. STA. EPHIGENIA, 14 A CAIXA POSTAL 2474 SÃO PAULO

CASA FUNERARIA BAPTISTA

Rua da Conceição N. 22 - Phone 2463

Casa de primeira ordem

Perfeita organização em serviços funerarios, no que ha de mais moderno. MATERIAL COMPLETAMENTE NOVO.

Encarrega-se de fazer enterros de todas as classes, do mais modesto ao AL. LUXO, como: Ataudes entalhados, envernisados de metal, forrados de lindos velludos da melhor qualidade que existe; em preto, roxo e branco.

Ataudes proprios para EMBALSAMAMENTOS chegados da America do Norte em madeira, METAL, BRANCO e BRONZE, forrados a metal, chumbo e sêda com vidros e alças em toda extensão.

Dispõe de Egas modernas e carticas de metal para emprestimos.

Stock permanente de finas corôas de metal e biscuit, de todos os tamanhos, preços e qualidades sem competencia.

Dispõe de automovel de LUXO, além de dois outros para cada classe.

TUDO NOVO E DO QUE HA DE MAIS MODERNO

ABRE-SE A QUALQUER HORA DA NOITE

PREÇOS SEM COMPETENCIAS

Companhias Francezas de Navegação

CHARGEURS REUNIS — TRANSPORTS MARITIMES
SERVIÇO DE CARGA E PASSAGEIROS
CHARGEURS REUNIS

PARA O RIO DA PRATA

O paquete BELLE-ISLE é esperado em 11 de Setembro, sahindo logo que terminadas as s/ operações p/ Bahia, Rio de Janeiro, Santos, Montevidéo e B. Ayres.

KERGUELEN — 19 Setembro, p/Rio de Janeiro, Santos, Montevidéo e B. Ayres.

FORMOSE — 3 Novembro.

PARA EUROPA

O paquete LIPARI esperado em 18 de Setembro, sahirá p/Dakar, Casablanca, Lisbonne, Bordeaux, Havre, Dunkerque, após indispensavel demora.

Dispõe de praça p/ embarques e excellentes logares p/ passageiros.

KERGUELEN — 20 Outubro.
GROIX — 17 Novembro.
LIPARI — 18 Dezembro.
Escalas: em: Dakar, Casablanca, Lisbonne ou Vigo, Bordeaux, Havre e Dunkerque.

TRANSPORTS MARITIMES
PARA A EUROPA

GUARUJA, em fins de Outubro ou principios de Novembro, caso os engajamentos obtidos justifiqueb a s/ escala. Destina-se a MARSELHA, GENOVA e portos intermediarios de escala.

P/informações s/passagens e fretes com:
LEÃO & CIA.
RUA B. TRIUMPHO N. 81 PHONE 9148

OSCAR & Cia. - Secção Maritima

AVENIDA RIO BRANCO, 126 — TEL. 9424

PAQUETE

ARARANGUA'

Esperado do norte, sahirá no dia 10 do corrente para: MACEIO', BAHIA, VICTORIA, RIO, SANTOS, RIO GRANDE, PELOTAS e P. ALEGRE.

NORTE

AGENTES — AV. RIO BRANCO, 126 — PHONE 9424

TEL. "NACIONAL"

Pequenos Annuncios

NÃO TENHA DUVIDA — Colocação é pronto para enfrentar a vida, graças aos ensinamentos e conselhos do conhecido chirosopho prof. Louranne. Av. Manoel Borba, 130 — 1.º andar. Pernambuco. Mande nome — data do nascimento — Estado civil e profissão. 1$000 réis em sellos para o porte.

OBESIDADE — Gordura excessiva — Menstruação irregular. Usar sem demora o Regulador Maciel. Fabricado nos Laboratorios da conhecida Agua Rabello — Curativa.

O SANGUE impuro é origem de males sociaes, e acarreta a destruição da raça e a deformação do physico. O Elixir de Carnaúba e Sucupira Composto purifica o sangue e salvará a prole de muitos males. Este medicamento pode ser usado sem levar em conta sexo ou idade. Encontra-se em todas as pharmacias e drogarias do Brasil.

O RHEUMATISMO deforma, é deselegante, é torturante... Soffreis deste terrivel mal? O Elixir de Carnaúba e Sucupira Composto será o vosso salvador, pois elle combate o rheumatismo em suas diversas fórmas e manifestações. Procurae o Elixir de Carnaúba nas pharmacias e drogarias. Fabricado somente no Laoratorio da maravilhosa Agua Rabello — Curativa.

PARA curar feridas syphilitiscas, Ozena — corrimento pelo nariz — e pustulas arthriticas, deveis usar o Elixir de Carnaúba e Sucupira Composto. Fabricado no Laboratorio da Agua Rabello.

PREFERI sempre entre todos os depurativos do sangue o Elixir de Carnaúba e Sucupira Composto, premiado pela Exposição Universal de S. Luiz (E. U. A.) e Exposição Nacional de 1922 e varias outras exposições. Fabricado no Laboratorio da Agua Rabello.

DESTAE attenção! — Os banhos frios pela manhã são tidos além do necessario para manter uma bôa hygiene do corpo. Os banhos mornos parciaes são emollientes e calmantes. Usando o depurativo do sangue Elixir de Carnaúba e Sucupira, podeis tomar banhos frios ou mornos. O Elixir de Carnaúba é fabricado no Laboratorio da Agua Rabello e encontra-se em todas as Pharmacias.

PARA restituir aos seios sua primitiva opulencia é preciso usar um medicamento cuja acção seja renovadora e geradora dos musculos. Obtereis isto com o Fibrogenol, fabricado no Laboratorio da Agua Rabello.

PARA curar fistulas, furunculos, feridas cancerosas e chronicas, de origem syphilitica ou arthritica usae o Elixir de Carnaúba e Sucupira Composto, fabricado no Laboratorio da conhecida Agua Rabello — Curativa.

QUEIMADURAS, contusões, talhos e ferimentos ou outros quaesquer accidentes que necessitem um medicamento de urgencia, de effeitos certos, devem ser tratados com a Agua Rabello, pois evita a infecção e é um prompto alivio para as dôres.

QUER COMPRAR BARATO? — Tintas, pincéis, oleo de linhaça, chapas futuristas, carrinhos para chapear e outros artigos pertencentes á arte de pintura, só na CASA SILVA GAYO — Rua das Laranjeiras n.º 25.

QUANDO depois de uma molestia prolongada sentis desanimo, febre e tosse todas as tardes, deveis prevenir-vos contra a TUBERCULOSE. Usae Fibrogenol, o melhor Reconstituinte, por ser mais rapido em seus effeitos e de optimo sabôr. Fabricado unicamente no Laboratorio da Agua Rabello. Vende-se nas Drogarias e Pharmacias.

SENHORAS e senhoritas! — Conseguireis ter um busto formoso e desenvolvido, formando uma plastica harmoniosa e attendendo as exigencias modernas, usando o Fibrogenol — o grande renovador dos musculos. Fabricado no Laboratorio da Agua Rabello.

QUANDO praticardes um esporte qualquer fordes victima de um accidente, recorrei immediatamente a' Agua Rabello e só assim terveis a segurança absoluta de uma prompta cura e a garantia contra uma perigosa infecção. Vende-se nas bôas pharmacias e Drogarias da vasta Republica Brasileira.

SENHORA! — Completa a educação e a saúde de seu filhinho, tendo a seu alcance um vidro de Agua Rabello, ensinando-o e applicai-a como medicamento de emergencia de effeitos absolutamente garantidos.

SENTIS desanimo, cansaço e tonturas, quando precisaes entregar-vos aos estudos ou tarefas que demande acurada applicação intellectual? Sentis difficuldades em assimilar, comprehender, expôr os assumptos da tarefa escolar ou de vosso labôr de homem de estudos? Necessariamente tendes esgotamento cerebral. Usae Fibrogenol e em pouco tempo tereis recobrado o poder de vossa mentalidade. Não acceteis similares. O Fibrogenol é fabricado unicamente nos Laboratorios da afamadissima Agua Rabello. Encontra-se em qualquer pharmacia.

TEMEIS a Tuberculose? Desejaes ser forte e robusto? Usae Fibrogenol, o melhor de todos os Reconstituintes, o mais saboroso, o mais energico e por isto mesmo o mais barato. Em 30 dias observareis augmento de peso. Fabricado no Laboratorio da maravilhosa Agua Rabello

UMA bôa dona de casa nunca se esquece de ter em seu lar o necessario para o comforto de seu esposo e filhos e tem completado a sua secção si tiver sempre a seu alcance um frasco da maravilhosa Agua Rabello, prevenindo accidentes tão frequentes em todas as occasiões. Encontra-se a Agua Rabello — Curativa — em todas as pharmacias, drogarias e barbearias.

ULCERAS, tumores de origem syphilitica, lymphatica ou arthritica, curam-se com o Elixir Carnaúba e Sucupira Composto, fabricado no Laboratorio da Agua Rabello.

V. EXCIA. deve preferir um medicamento regulador cujos effeitos sejam evidentes. Prefira, pois, o Regulador Maciel, fabricado no Laboratorio da Agua Rabello.

VENDE-SE um optimo receptor de radio. A' tratar com o sr. Antonio Ragazzi, á rua da Imperatriz 118, loja.

VENDE-SE um motocycleta HALCY-DAVIDSON, com sadik. A tratar na Rua da Cacimba n.º 66 — Torre.

VISITE sem demora a FEIRA da CASA Venus, tudo bom e BARATO. Sêdas, Linhos e Voiles. Artigos para Homens, perfumarias e mais outros artigos de gôsto. CASA VENUS — Imperatriz n.º 248.

VENDEM-SE — a preços modicos — Uma machina de furar até 40.m/m, completa, com prato, torno e brocas sobresalentes. Um motor electrico de 6 HP., corrente triphasica — 440 volts. e 50 cyclos. Uma machina de amolar — "Walco", typo aperfeiçoado c/ esferas em corridon puro vitrificado de 450 x 50 e lapidario de 380 x 60. Machinismo completamente novo e recentemente desencaixotado de fabricação franceza — Paris. A' tratar na CAMA IDEAL — Rua da Imperatriz n.º 176.

VENDE-SE — Uma Assistencia Dentaria installada em otimo local e com grande movimento. Informações com o GOMES, na CASA VANTUIL.

DINHEIRO

Na casa de PENHORES "A INDIANA" compra-se e EMPENHA-SE qualquer Joia antiga ou moderna, objectos de prata, moedas brilhantes, cautelas de penhores da Caixa Economica. Machina Singer. Photographicas, de Escrever, Radios, Armas, Relogios. Compra OURO para o Banco do Brasil e pelo cambio do dia. "A INDIANA" é a UNICA que concerta relogios, dando um cartão de garantia por UM ANNO. Concertos garantidos de Joias e Oculos. CASA DE PENHORES "A INDIANA", Rua Laranjeiras, 20
Phone 6-0-9-5
Secção de penhores no 1.º andar
ALDEREDO FARIAS

A GARANTIDA

E' a unica casa de PENHOR no Brasil que leva mais de — "24" — mezes sem realizar leilão de cautelas em atrazo.

Acceita em penhor tudo que represente valor como sejam: joias, moveis e qualquer objecto, com ou sem juro.

Acceita DINHEIRO POR CONTA a partir de $500 (quinhentos réis) para amortização da cautela, soffrendo portanto os juros e a divida differença.

RUA DO IMPERADOR, 227
JOAO F. CARVALHO

O MENOR annuncio no MELHOR jornal implica no MAIOR reclame

DJALMA
LEILOEIRO OFFICIAL
AGUARDEM!!!
SABBADO — 12 DE SETEMBRO
Importante Leilão
PRECIOSAS ANTIGUIDADES!!
CUSTOSOS OBJECTOS DE ARTE!!
AGUARDEM CATALOGO GERAL DESTE EXCEPCIONAL LEILAO
DJALMA SIMÕES
EUSEBIO SIMÕES
Prestam contas 24 horas depois de effectuado o leilão
Escriptorio e Armazem: Rua João Pessôa n. 290
PHONE 6568

DJALMA
LEILOEIRO OFFICIAL
HOJE
6.ª feira, 4 de setembro
A's 5 horas da tarde
Magnifico Leilão
Ao Correr do Martello
AVENIDA VISCONDE DE SUASSUNA N. 689 (Antiga Archimedes de Oliveira)
No predio de construcção moderna a Avenida Visconde de Suassuna n. 689, residencia de distincta familia.
Novo piano allemão (Gert Zienernamm) em caixa clara, 3 pedaes. Grupo de esteirinha ingleza. Custoso bronze (Industrie) lembrança da Exposição Nacional de 1922. Bonitas terras cottas. Electroplat. Importantes telas a oleo com autographos. Cache-pots. Artistica columna de porcelana com cache-pot. Novo apparelho de radio "Philippes" moderno. Optima victrola "Victor" 4x3, orthophonica em movel de estylo. Relogio carrillão. Modernos mobiliarios para dormitorio. Completo de sala de jantar com 16 peças. Serviço de crystal. Uma machina de escrever "Remington". Automovel e velocipede para creança. Serviço de louça. Cadeira de balanço. Cortinas. 100 discos classicos com armario. Plantas, Aluminio etc. etc.
HOJE
6.ª feira, 4 de setembro
Ao Correr do Martello
EUSEBIO SIMÕES
DJALMA SIMÕES
Prestam contas 24 horas depois de effectuado o leilão
Escriptorio e Armazem: Rua João Pessôa n. 290
PHONE 6568

DIARIO DE PERNAMBUCO

PERNAMBUCO — BRASIL — RECIFE — SEXTA-FEIRA, 4 DE SETEMBRO DE 1936

Motivos para os oradores da Semana da Patria

O sertão velho confinúa lá esquecido que nem uma conia no bolso de um caloteiro

Gomes MARANHÃO

(Para o DIARIO DE PERNAMBUCO)

Certo camarada que vem regressando agora de longa viagem a São Gonçalo, lá nos cafundós de Judas, manda-me em carta as suas impressões sobre aquelle fim de mundo. Está decepcionado com o que viu. O atraso, ali, anda de botas e esporas sombando de tudo. E' senhor absoluto do terreno, faz e desfaz tyrannicamente.

O problema do ensino, por exemplo, apresenta, naquellas paragens, flagrantes verdadeiramente pittorescos. Desafia Job na sua pobreza. Deixa longe esses nossos mundos daqui de mais de perto onde de tarde depois das aulas a professora da villazinha empilha num canto da parede os tamboretes de caixões de kerosene da meninada.

Em Bodocó, Ouricury, conforme o testemunho desse viajante, que não é nenhum contador de historias de onça, isso pareceria luxo. Lá os meninos teem de quebrar de manhã e de tarde com os tamboretes da aula na cabeça, porque a casa da professora muito mal cabe os seus troços. A escola estende-se pelo corredor escuro até a cosinha. O alumno engole a lição regada a fumaça e com gosto de pucumã.

* *

Mas não são somente essas coisas que affligem a quantos visitam aquelles bons sertanejos, donos duma paciencia de admirar, a maior riqueza que elles poderiam ter dentro de taes circumstancias. Os moradores ali da redondeza, principalmente do municipio de São Gonçalo, se disem pernambucanos, apenas por honra da firma.

Basta saber que não possuem em todo o territorio desse municipio uma agencia do correio ou telegrapho. Um jornal do Recife lhes chega ás mãos, por acaso, quando de tempos em tempo um Christo de nós outros se desgarra para tão longinquos confins, no calcanhar do Piauhy.

* *

Parece opportuno para a semana este choro baixo em favor do sertanejo. Ahi fóra devem existir alguns patriotas entalados, com a cachola ardendo, á procura dum assumpto para o discurso que lhes encommendaram nas presentes festas. Pois bem, sem cerimonia, todos esses Lafayette auri-verde calam em cima da tecla pró-soerguimento do interior, pró-assistencia ás populações ruraes, sertanejas.

E' um motivo interessante para que a Semana da Patria seja mais alguma coisa do que um simples e louvavel reboliço civico, passageiro como quem vae ali já volta, lembrado apenas emquanto os meninos das escolas e os soldados marcham.

O premio que o general Newton Cavalcanti conferirá ao 1.º alumno do C. P. O. R.

Acha-se exposta numa das vitrinas da cidade, a espada que o general Newton Cavalcanti offerecerá ao 1º alumno da 1ª turma de aspirantes a official da reserva. A cerimonia revestir-se-á de solennidade e é promovida pelo commando do C. P. O. R.

DE OLINDA

OLINDA, 3 — O sr. Arthur Serpa vae apresentar á Camara da cidade, um projecto que, por certo merecerá não só a votação dos seus pares, como tambem o apoio da população olindense em geral.

De accordo com a proposta que será será lida hoje, o municipio dará a duas ruas, talvez no bairro novo do Pharol, os nomes do tenente Ambrosio de Barros Leite e do dr. José Guedes Alcoforado.

Eis ahi uma homenagem necessaria para solver embora parcialmente a divida de gratidão que a cidade contraiu com essas duas figuras. Embora desapparecidas ha muito tempo, ellas não foram esquecidas.

O muito que representaram para Olinda as suas existencias todas tocadas de um alto sentimento de dedicação pelas coisas da cidade, merece ser lembrado sempre.

Não ha na cidade quem não guarde na memoria ou não tenha ouvido contar a pompa das commemorações de Natal na velha praça do Bom-Fim, encabeçadas sempre pelo velho Guedes Alcoforado.

Philantropo e bom cidadão, figura de relevo no Instituto Archeologico e Geographico de Pernambuco, sempre na defesa dos interesses da cidade e das suas questões, possuia o dr. Guedes Alcoforado qualidades de intelligencia, doçura e seducção excepcionaes.

Barros Leite occupou-se tambem em vida com um trabalho pelo qual a cidade lhe deve ser particularmente grata. Possuia todas as qualidades que distinguem os homens de espirito e acção.

Patriota, o seu civismo explodia annualmente nas commemorações patrioticas mais de perto ligadas a Olinda. Assim, a data da abolição da escravatura e a proclamação de Bernardo Vieira, não passavam nunca despercebidas.

Lá estava Barros Leite, agitando a cidade, discursando, honrado as "figuras que a Historia guardou", as quaes sem elle, conforme succedem depois de sua morte, passariam sem uma homenagem especial.

Pelas columnas da **A Provincia** e do **Jornal do Recife**, animava as nossas figuras historicas, e escrevia, escrevia sempre sobre a historia pernambucana que elle comprehendia e amava como bem poucos.

Pois são essas as figuras que vão se perpetuar, graças ao projecto do sr. Arthur Serpa.

A cidade deve dar á apposição das placas com os nomes desses grandes olindenses um relevo digno da memoria de ambos.

E demonstrará por esta forma que nem sempre "les morts vont vite".

Pois creaturas como Guedes Alcoforado e Barros merecem ficar como um exemplo para as gerações que o conheceu. — L. de A.

SOCIEDADE BENEFICENTE 24 DE AGOSTO (LAMPRUT)

Realizou-se, hontem, a posse da nova directoria — Uma homenagem á sra. Carmen de Chateaubriand — Novos socios honorarios

A "Sociedade Beneficente 24 de Agosto" (Lamprut) realizou, hontem, o seu banquete annual, para posse da nova directoria. Logo á abertura dos trabalhos o novo presidente da agremiação, sr. João Ponciano de Macedo, communicou aos presentes o fallecimento da sra. Carmen de Chateaubriand, propondo a homenagem de um minuto de silencio e uma prece a S. Bartholomeu, patrono da sociedade, em intenção da alma da extincta. Prestada a homenagem, o presidente, retomando a palavra, declarou que não suspendia o banquete que se ia realizar, porque a isso se oppunha o regulamento secularmente observado pela Lamprut. Comtudo, determinava que seria eliminado o caracter festivodo agape, observando-se apenas a parte ritual da reunião.

Depois de prestado o juramento protocollar, o presidente traçou o seu programma de acção, promettendo desincumbir-se do mandato com boa vontade e enthusiasmo. A seguir, o orador agradeceu a distincção de seus companheiros, entregando-lhe, numa prova de confiança a direcção suprema dos destinos da sociedade.

Ainda enaltecendo as qualidades e as virtudes christãs da sra. Carmen de Chateaubriand, falaram os srs. Rosalvo de Moraes, antigo presidente e Aurelio Silva, orador da nova directoria.

UM PROGRAMMA

Em nome da nova directoria, o sr. Aurelio Silva disse que se abria agora á Lamprut uma nova etapa com a entrada no segundo seculo de sua vida. A "Sociedade Beneficente 24 de Agosto" voltará a viver os seus dias de fastigio, como no tempo da Abolição e da Republica, batendo-se com o mesmo enthusiasmo pelo ideal democratico. Em cem annos de vida, a "Sociedade Beneficente 24 de Agosto" sentiu repercutir em seu seio todos os grandes movimentos que agitaram o paiz. Auxiliando ao proximo e servindo a Nação, nunca deixou de cumprir sua finalidade. Numerosos espiritos esclarecidos, pessoas das mais altas camadas sociaes olham para a Sociedade com toda a sympathi.. Poetas, escriptores, jornalistas, homens de cultura e de pensamento comprehendem hoje, melhor do que hontem, talvez, os fins elevados da Lamprut. Com o auxilio de todos, a aggremiação se desenvolverá e se fará respeitada e querida em todos os meios.

POSSE DE NOVOS SOCIOS

Durante o banquete tomaram parte os novos socios admittidos srs. Alfredo Gonçalves Penna, Antonio Vianna Corrêa e João Gomes Rabello, os quaes prestaram o juramento de estylo. Tomou ainda posse, na qualidade de socio honorario, o nosso companheiro Fernandes de Barros, cujas palavras regimentaes foram coroadas de palmas.

A seguir, foi acclamado para socio honorario o nome do nosso companheiro Lincoln Nery, director da revista O Cruzeiro, do Rio.

Usando novamente da palavra o presidente propos o archivamento ad perpetuam rei memoriam do artigo de sua autoria, publicado no DIARIO DE PERNAMBUCO, de domingo ultimo, sob o titulo "Lamprut", bem como todo o noticiario inserto nesta folha, em torno do centenario da sociedade.

O president epropos ainda um voto de congratulações para com o DIARIO DE PERNAMBUCO, o qual foi inserido na acta.

A NOVA DIRECTORIA

Está assim constituida a directoria que dirigirá os destinos da "Sociedade Beneficente 24 de Agosto" (Lamprut) para o periodo de 1936-37:

Presidente, José Ponciano de Macedo; vice-presidente, Anacleto Turiano; secretario, Alfredo Celestino; orador, Aurelio Silva; thesoureiro, Ildefonso Brandão; procurador, Pedro Turiano; conselheiros: srs. Rosalvo de Moraes, Philomeno de Souza, Hortencio Pinheiro, Argemiro de Assis e Glycerio Braga.

Antes de encerrada a solennidade, o sr. Rosalvo de Moraes proferiu um discurso, louvando o auxilio que lhes prestaram os companheiros da directoria, cujo mandato vem de extinguir-se.

Enumerou, uma a uma, as iniciativas tomadas no decurso de sua effectividade, dizendo-se satisfeito dos resultados obtidos pela conjugação dos seus esforços, em favor do progresso e do desenvolvimento da sociedade, esforços que tinha a certeza de ver continuados pela nova directoria.

DE ALAGÔAS

TIROTEIO ENTRE CANGACEIROS E FORÇAS DE POLICIA

MACEIO', 3 (Da succursal do DIARIO DE PERNAMBUCO) — Grupos de cangaceiros chefiados pelos facinoras Jacaré, Pancada e Gato, emboscaram as forças commandadas pelo sargento Lucas.

Após um tiroteio cerrado de 25 minutos, os bandidos fugiram, sendo perseguidos pela policia até á serra Aroeira.

Nesse local a força foi obrigada a se deter em virtude das chuvas.

O PROGRAMMA DAS FESTAS COMMEMORATIVAS DO "DIA DA PATRIA"

MCEIO', 3 (A. M.) — Já está organizado o programma commemorativo do Dia da Patria.

Alem de outros festejos, será realizada uma concentração das escolas publicas, das forças militares e das associações de classe.

No acto do hasteamento da Bandeira, um coro de seiscentos alumnos cantará o Hymno Nacional.

A's 9 horas será celebrada u'a missa campal, seguindo-se o desfile das escolas primarias.

A's 15 horas, haverá uma parada civica, formando todos os collegios secundarios da capital e diversas associações.

A' noite se realizarão festejos populares na Praça Deodoro.

As associações classistas vão promover uma passeata. O ponto de partida será a Avenida da Paz. Falará na occasião o sr. Mendonça Braga, chefe de policia.

Solennizando a data, a Associação de Imprensa realizará ás 20 horas uma sessão magna. O orador official será o sr. Olavo Campos.

INSTALLADO O POSTO FISCAL DO POÇO

MACEIO', 3 (A. M.) — Foi installado o Posto Fiscal do Poço, no entroncamento das estradas da zona norte do Estado.

O RAS GUXA NA ITALIA — O ras Guxa que foi o primeiro chefe ethiope a trair o Negus, chega a Napoles a bordo do "Victoria". (Serviço aero exclusivo da Wide World Photos — especial para os "Diarios Associados")

Campanha General Newton Cavalcanti

(CONCLUSÃO DA 3ª PAGINA)

te officio: "Communico a v. exc. que em proseguimento á obra de expansão do escotismo em Pernambuco foram inaugurados, no domingo p. passado, dia 30 os 1º Centro de Escoteiros Vidal de Negreiros e a 1ª Companhia de Bandeirantes Nacionaes, ambos filiados á direcção central da C. G. N. C. e com séde no collegio Santo Antonio, em Casa Amarella.

Essas novas organizações vão constituir a 1ª Escola Profissional Escoteira do Recife, beneficiando um extenso e prospero bairro da cidade, já por ter numerosa população infantil não escolar, já porque vae proporcionar admiravel collaboração ás organizações educionaes mantidas pelo Estado naquelle local.

Na mesma data foi empossada a directoria do novo Centro assim constituida: presidente capitão Epaminondas de Aquino; vice-presidente e director executivo frei Vital Maria de Ipojuca; secretario, sr. Sebastião Alencar; thesoureira, chefe bandeirante prof. srta. Philomena Armelinda de Senna; bibliothecaria, chefe bandeirante prof. srta. Maria de Lourdes da Silva Farias; Conselho de Protectores: drs. Andrade Bezerra Paulo Aguiar, superior regular frei Theophilo Virgoleta, Joviniano Siqueira, Jorge Leal e Renato Sette Serrano.

Para essa nova fonte de actividade, o escotismo pernambucano conta encontrar destacado apoio do governo de v. exc como tem recebido até aqui em outros centros escoteiros, esperando, dentre em breve, com o patriotico concurso do Estado, installar a sua util Escola Profissional.

Valho-me da opportunidade para reiterar os protestos de alta consideração — (a.) general *Newton Cavalcanti*."

DESFILARA' COMO ESCOTEIRO

Empolgado pelos fins de alta significação patriotica da parada da mocidade, em que vão tomar parte os elementos pertencentes á campanha general Newton Cavalcanti, e os das Federação de Escoteiros Escolares e de Bandeirantes, bem como as Bandeirantes Nacionaes, no dia 6, ás 8 horas da manhã, o sr. Luiz Granja Coimbra, presidente da Commissão de Assistencia ao Escotismo, solicitou á direcção technica autorização para desfilar naquella data junto aos companheiros escoteiros envergando o uniforme mescla e usando o distinctivo da C. G. N. C. que é uma guia de azas abertas com as iniciaes do movimento.

Dados os relevantes serviços prestados pelo sr. Luiz Granja Coimbra, como um dos elementos protectores do escotismo em Pernambuco, foi-lhe concedida a permissão solicitada.

Esse pedido do gerente do Frigorifico Wilson repercutiu nas rodas escoteiras, não só como mais uma prova de sua cultura civica, como tambem pelo interesse manifestado pelo escotismo.

SOLICITOU CONDECORAÇÃO

O prof. Luiz Soares de Araujo, dirigente maximo dos escoteiros do Rio G. do Norte, communicou á C. G. N. C. que secundando o gesto de outras entidades escoteiras do Brasil, a Associação dso Escoteiros do Alecrim, entidade maxima do Estado, solicitou a condecoração do general Newton Cavalcanti, com o "Tapyr de Prata", de accordo com o Regulamento Technico da União dos Escoteiros do Brasil, pelos relevantes serviços que tem prestado a reorganização e expansão do escotismo brasileiro.

O "Tapyr de Prata" é a maior das honras que podem ser conferidas aos dirigentes escoteiros, impondo-se, para merecel-a notaveis serviços prestados á instituição e ao bem estar da mocidade.

MORTE DE UM CHEFE

Na mesma carta, o chefe Luiz Soares participou tambem a noticia do fallecimento, em Natal, no dia 24 do mez p passado, do chefe escoteiro sr. Miguel Ferreira da Silva, que ha 20 annos vinha trabalhando no Nordeste em favor do desenvolvimento do escotismo.

Os escoteiros pernambucanos por nosso intermedio enviam condolencias aos escoteiros potyguares e se associam de coração a todas as homenagens prestadas *in memoriam* de Miguel Ferreira da Silva.

Jogou-se de um 3.º andar ao solo

O SURDO-MUDO ESTA' EM ESTADO GRAVE NO P. S.

Hontem, pela manhã, um individuo de cor branca, surdo e mudo, que pernoitara no 3º andar do predio n. 168, da rua Bom Jesus, jogou-se desse pavimento ao solo.

O tresloucado individuo, cuja identidade não se conseguiu até o momento apurar, apresenta fracturas dos membros superior e inferior do lado direito.

Em ambulancia foi transportado para o hospital de Prompto Soccorro.

Hontem, á noite, o paciente apresentava ligeira commoção cerebral.

A 1ª delegacia foi informada do caso e abriu inquerito, ouvindo em primeiro logar a mulher Janette Vasconcellos de Britto, em companhia de quem o mudo havia estado momentos antes.

O GENERAL WALDOMIRO LIMA NOS SERTÕES DA AFRICA

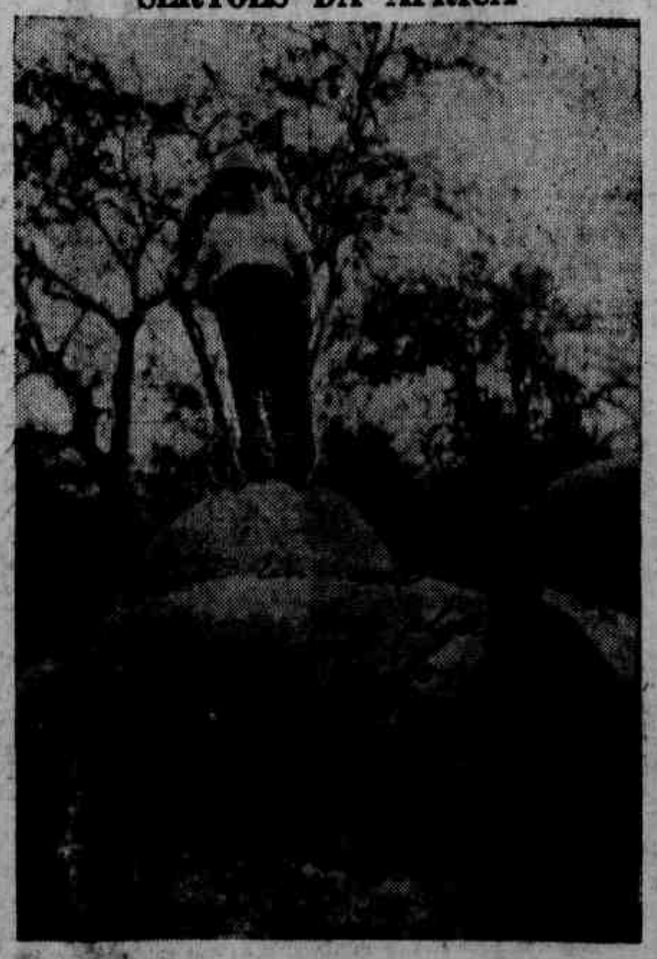

Expressivo flagrante colhido durante recente caçada que o general Waldomiro Lima emprehendeu na Abyssinia proporcionada pelo general Graziani. Na gravura acima, vê-se o general Waldomiro sobre um grande elephante morto por sua carabina em pleno sertão africano. (Photo enviado especialmente para os "Diarios Associados")

PROROGADO O PRAZO DE VENDA DE ESTAMPILHAS

RIO, 3 (A.M.) — Foi prorogado o prazo para venda de estampilhas de 1934 a 1936.

ASSALTADA UMA RESIDENCIA EM PORTO ALEGRE

OS BANDIDOS EMPREGARAM NARCOTICO

PORTO ALEGRE, 3 (A.M.) — Foi assaltada pelos ladrões com incrivel audacia, a residencia do sr. Basileu Azeredo, á rua Bordim.

Os assaltantes levaram 20 contos

Suspeita-se que os larapios hajam empregado narcotico para a effectivação de seu audacioso plano.

A policia iniciou rigorosas diligencias para descoberta e captura dos gatunos.

Uma fazenda assaltada

Os bandidos roubaram dois contos—Tiroteio com a policia—O inquerito

No municipio de Pesqueira os bandidos levaram a effeito mais um assalto.

Hontem a 2.ª delegacia auxiliar recebeu uma communicação telegraphica do delegado local, em que narrava o saque a uma fazenda.

Ante-hontem um grupo armado se dirigiu á fazenda "Varzinha". Ao entrar no logarejo foram os congaceiros á casa grande, onde aprisionaram a proprietaria, a sra. Brigida Cavalcanti.

Sob ameaças, conseguiram afugentar todos os trabalhadores residentes nas proximidades, podendo assim agir á solta.

Vendo-se sem esperanças de soccorros, a sra. Brigida entregou aos malfeitores a quantia de 2 contos de réis em dinheiro.

Os bandidos ainda percorreram as diversas dependencias da casa, á cata de objectos de valor.

Em seguida retiraram-se, tomando destino ignorado.

NO ENCALÇO

Logo depois de praticado o assalto, chegava um trabalhador da fazenda á delegacia e contava ao sargento Antonio Araujo Freire o que acabava de occorrer.

Essa autoridade formou immediatamente uma volante composta de soldados do destacamento e civis. Saiu, depois, em perseguição dos criminosos.

Nas proximidades do local do facto, se verificou um encontro da policia com o grupo, travando-se tiroteio. Não resistindo ao fogo, os assaltantes se evadiram para uma caatinga cerrada. A volante saiu no encalço não os avistando mais.

Na occasião da fuga os bandidos deixaram objectos de uso que auxiliarão as investigações.

Foi instaurado inquerito e encetadas novas diligencias em torno dos factos.

Espancado por ladrões mascarados

Os malfeitores levaram quatro contos e joias do proprietario de "Olho d'Agua"

O logar "Olho d'Agua", em Triumpho, presenciou no dia 1.º deste mez a uma scena de far-west.

Quatro individuos mascarados, conduzindo rifles e funis atacaram de emboscada o sr. Antonio Baião Alves Pereira quando, ás 12 horas, se dirigia á sua residencia, naquelle logarejo.

Os bandidos conduziram a sua victima para a margem da estrada. Espancaram-na desapiedadamente ao mesmo tempo que exigiam dinheiro.

Já bastante ferido, o sr. Antonio Baião caminhou até sua casa com os criminosos.

Os mascarados então procuraram agir.

O indefeso homem foi obrigado a mostrar onde guardava suas economias. Assim, os ladrões fizeram uma "colheita" de 4 contos em dinheiro. Emquanto um dos malfeitores guardava o proprietario de "Olho d'Agua", os demais saqueavam a casa. Violaram malas, gavetas e outros moveis.

De posse do dinheiro e de varias joias, os assaltantes fugiram.

AS DILIGENCIAS

O sargento Saturnino ao ter conhecimento do assalto iniciou diligencias e por alguns indicios presume que os criminosos sejam pessoas de conhecimento do sr. Antonio Baião, tendo usado mascaram, afim de não serem reconhecidos.

O proprietario ficou bastante ferido.

PROVIDENCIAS TOMADAS PELA 2.ª DELEGACIA AUXILIAR

Ciente de todo o occorrido o 2.º delegado auxiliar mandou formar uma volante para descobrir o paradeiro dos bandidos.

A força está constituida de soldados de diversos municipios limitrophes com Triumpho.

No inquerito aberto sobre o crime já foram ouvidas muitas testemunhas.

Atropelamento de uma domestica

O auto de passeio n. 2588, hontem, pela manhã, atropelou e feriu a domestica Annunciada Camillo da Silva, residente em Prazeres.

A paciente foi soccorrida pela Assistencia, emquanto o chauffeur criminoso fugia do local no mesmo automovel.

A occorrencia está registrada na 1ª delegacia da capital.

ULTIMAS DE SPORTS

Em torno do protesto americano

O protesto apresentado pelo America contra o jogo de domingo está sendo alvo de commentarios dos sportistas da terra. Hontem, por exemplo, um ponteiro tranviario, conversava num café e affirmou que não mais jogaria pelo Tramways si fosse decretada a annullação pretendida pelo America, isto porque seria uma outra espoliação contra o seu club.

Em conversa com um director tranviario ouvimos a declaração de que o Tramways aguarda, serenamente, o desenrolar dos acontecimentos.

E assim o protesto americano é o prato do dia capaz de satisfazer aos glutões sportivos.

CLICHÉS

PHOTOGRAVURAS

ZINCOGRAVURAS

TRICHROMIAS DOUBLES

prefiram as officinas do

DIARIO DE PERNAMBUCO